



広
報

おおひら

2022

5
月号

No.677

新しい時代につなぐ
豊かな万葉の里・おおひら



わくわくドキドキの学校生活がスタート！
～小学校入学式～

※掲載写真は一部加工しています

【特集】

開館30周年

大衡村ふるさと美術館①

森の中の小さな美術館

平成4年6月に開館した「大衡村ふるさと美術館」が開館30周年を迎えます。大衡村が生んだ恋多き山の画家菅野廉とその主な作品、開館から30年の歩みを2カ月にわたりご紹介します。

大衡村出身の洋画家、故菅野廉の遺作や遺品を寄贈したいというしづ子夫人からの申し出がきっかけで美術館建設が検討され、当時のふるさと創生事業の一環として、平成4年に昭和万葉の森の豊かな自然に囲まれたつるばみ苑の一隅に「大衡村ふるさと美術館」が完成しました。同年6月13日に行われた開館記念式典では、当時の佐野小太郎村長が「菅野画伯の業績を後世に伝えるとともに、芸術・文化の薫りあふれる地域づくりの拠点としたい」とあいさつし、その後テープカットや、美術評論家で廉の最大の理解者でもあった宮城正俊氏による記念講演などが行われ、集まった多くの皆さんが、ふるさと美術館のオープンを祝いました。

オープンから30年の間に所蔵作品も徐々に増え、廉の作品を中心とした貴重な作品や遺品を保管するとともに、数々の企画展やギャラリーコンサート、ワークショップなどが催され、多くの人が訪れるスポットとなっています。



美術館の1階は常設展示場として、自画像『赤シャツの男』や『ろ馬の耳』『山業の憩』『A女像』絶筆となった『磐司岩』など、廉の代表的な作品を展示しています。

また、廉が愛用していた画材やロッキングチェア、イーゼル、スケッチ用のカバンなどを使ってアトリエが再現されている他、美術館が所蔵する作品を定期的に入れ替えて展示しています。

「A女像」 1919(大正8)年

大和町出身の歌人、原阿佐緒がモデルの作品。

阿佐緒の手帳に「・・・美術学校の洋画科を出た菅野といふ人が、私の肖像画を描かせてくれといふのに承諾して・・・」とあるように、足の手術のため大衡村に戻っていた廉がモデルの依頼をしている。廉と阿佐緒は、吉岡尋常高等小学校の同級生で旧知の仲であり、そのような縁でモデルを依頼したと思われる。ちょうど阿佐緒が石巻で海の歌を作るのに合わせるように阿佐緒の肖像画が描かれた。

机の前に座り、長い髪を背中に垂らし憂いを帯びた目でどこか遠くを見つめる阿佐緒の表情には人を引き付ける魅力がある。



「赤シャツの男」 1975(昭和50)年

大阪万博みやげに買い求めた黒い帽子をかぶり、お弟子さんにプレゼントされたお気に入りの真っ赤なシャツを着た自画像。鏡を見ながら描いたため、パレットを持つ手が逆になっている。廉86歳の作品で、第12回宮城県芸術祭美術展に出品された。

やまざ 「山業の憩」 1940(昭和15)年

生家の隣に住んでいた渡辺捨吉がモデル。

みのを着た老人がきせるを手にし、山仕事の休息のひと時が描かれている。この作品が描かれた時期は、軍の統制が美術界まで押し寄せていた。そのような中でこの「山業の憩」を描くことはある意味で廉の心の休息となったのかもしれない。

終戦後の昭和21年に河北美術展に出品し、「河北賞」を受賞した。

菅野家の現在の当主、菅野健郎さんによると、廉は捨吉の息子平蔵に、宮床に住む原阿佐緒のところに使い走りを何度か頼んだとのことだった。捨吉・平蔵親子がいなければ「A女像」は描かれなかったかもしれない。



※参考文献 玉田尊英「蔵王の画家 菅野廉」

大衡村が生んだ『蔵王の画家』

菅野 廉つてどんなひと？ Rén



菅野廉は、明治22年7月12日に父英吉、母たりほの次男として大衡村大瓜に生まれました。ちょうどこの年、市町村制が施行され大衡村が誕生し、父英吉は初代村長に就任しました。

廉は、吉岡尋常小学校を卒業し、代用教員を務めた後、宮城師範学校に入学、在学中に画家の小圃六一おぼたぐいちに師事し絵を学び始め、明治45年、両親に猛反対されながらも東京美術学校図画師範科（現在の東京芸術大学）に入学し、本格的に絵の道に進みます。

大正3年には東京大正博覧会美術展で『落日』が褒章を受章。その後、中央美術展や二科展にたびたび入選し、洋画家、安井曾太郎らの知遇を得ます。

昭和6年、42歳の時、廉はパリに遊学し、滞在中にサロン・ドートノンヌに入選。ルーブル美術館などを見て回り、大きな衝撃を受けたようでした。

太平洋戦争が始まると、昭和17年、大本営海軍報道班員として、フィリピン、インドネシア方面に従軍、現地を描いた多くのスケッチが残されており、後に描かれた『収穫の秋』の人物は、インドネシアでのスケッチから描きおこされています。



▲インドネシアの男性のスケッチ



▲「収穫の秋」1948年

終戦後は仙台に移り、毎年のように河北美術展や新東北美術展に出展、精力的に作品を生み出しました。また、昭和25年から2年間、大衡村公民館長を務めました。

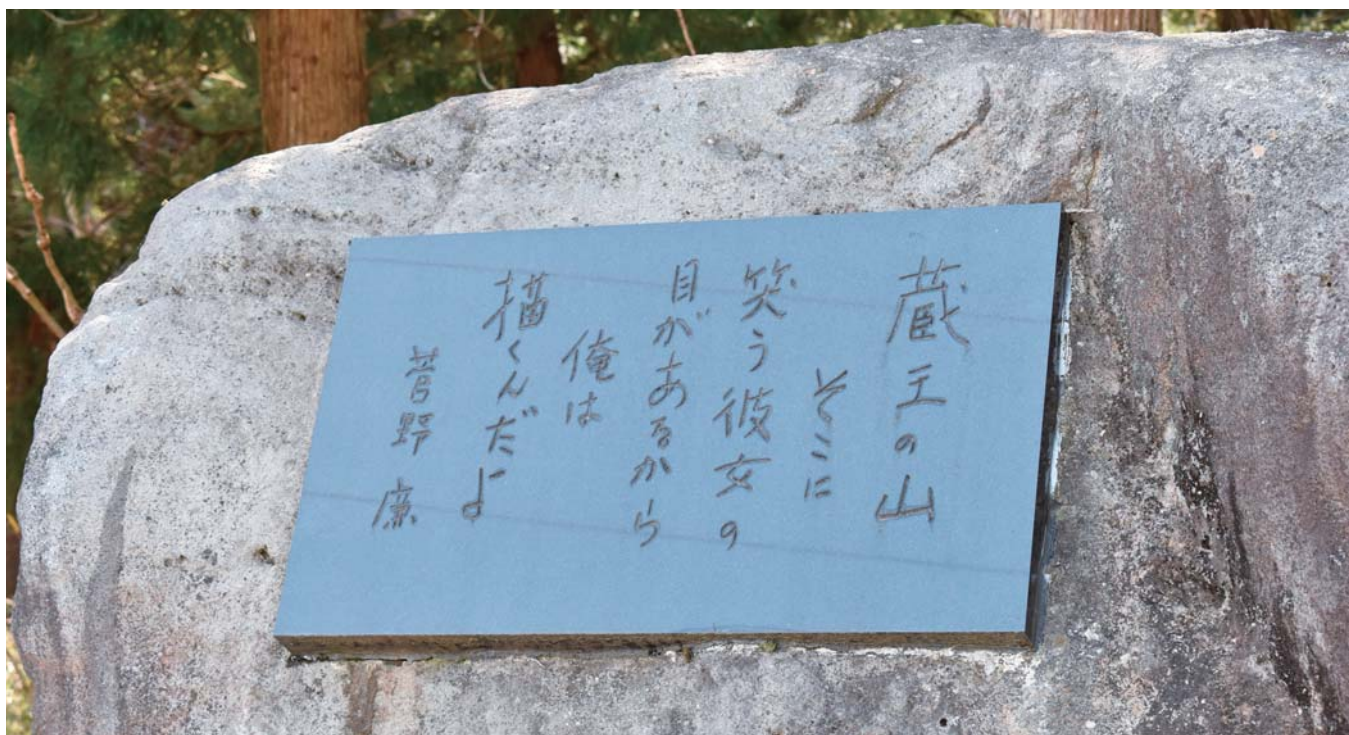

▲廉の直筆の文が刻まれた「蔵王の碑」

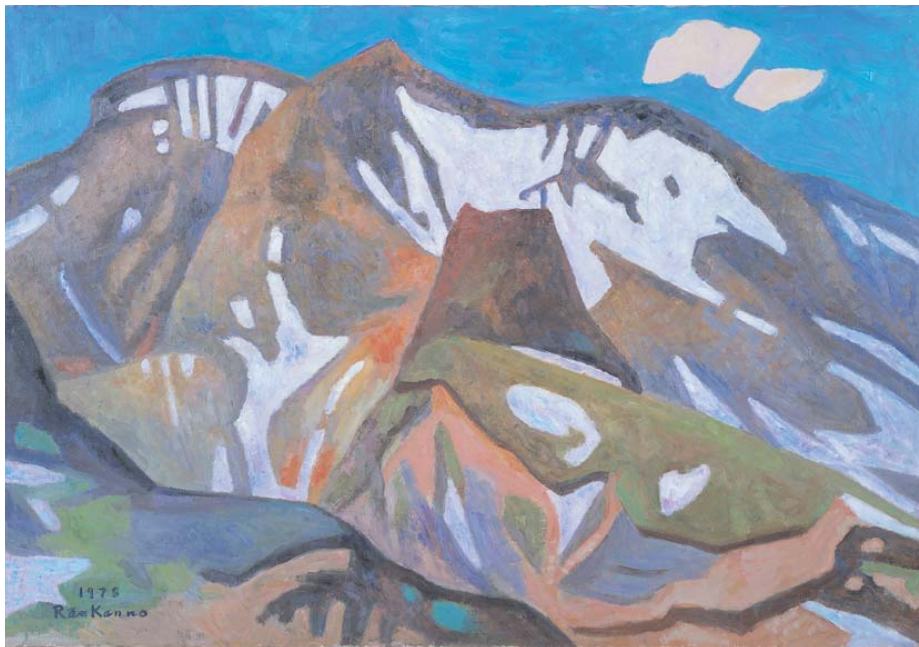

▲「ろ馬の耳」1978年

戦後、「東北の画家は東北の絵を描かなければならない」との思いから、廉は『東北ルネッサンス』という言葉をよく口に、廉が主宰した『蔵王写生会』の活動がその実践の形だと語っています。

昭和40年に始まった蔵王写生会は、毎月第三日曜日に蔵王を描きに行く会で、現在も廉の遺志を継ぎ活動が続いています。

廉は三十年もの長い間ひたすら蔵王を描き続け、特に岩峰『ろ馬の耳』は繰り返し描かれました。

ふるさと美術館の常設展示室にある『ろ馬の耳』は横162cm、縦130cmの大作で廉の集大成といっても過言ではありません。

廉は一貫して具象画を描き続けましたが、晩年に向かうほど省筆が進み、色彩が明快に若々しくなってきました。

廉が94歳の時に磐司岩を描いた作品が完成したころ、親しい人に「自分流の色に乗せ方がわかった」と語ったそうです。

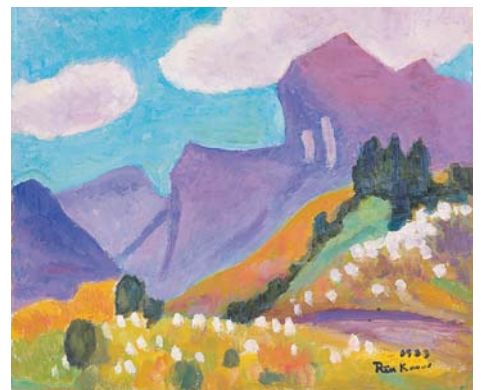

▲「無題(磐司岩)」1983年



▲「絶筆(磐司岩)」1988年

昭和60年、96歳の時に、廉は大衡村名誉村民に選ばれ、翌年には蔵王山麓に菅野廉記念碑(蔵王の碑)が建立されました。

蔵王の碑は現在、大瓜下地区の廉の生家敷地内に移されています。

昭和63年1月下旬に突然体調を崩し病床に臥しました。その後回復を見せ、4月には再び絵筆をとりました。

この時に描いた『磐司岩』が絶筆となり、99歳の誕生日目前の7月8日に永眠しました。

生涯にわたり、全身全霊で絵を描き続けた菅野廉は、これからもふるさと美術館で生き続けます。

「菅野廉先生のご遺志を引き継いで」

蔵王写生会世話人代表 菅井 哲夫

蔵王の画家と言われた菅野先生が、絵の教室の生徒らを誘って昭和40年に創設したのが「蔵王写生会」です。

現在会員は約140名、直接先生の薫陶を受け、会の創設にも関わり、先生亡き後もそのご遺志を受け継いで会の中心となって活動してこられた高齢な方々もご健在で、絵画教室を主宰するような大家から、絵を始めたばかりの初心者まで、月1回の写生会では、それぞれ、教え教わり、和やかに、自然の中での写生を楽しむという伝統を引き継いでいます。

夏に開催する写生会展は、今年で52回となり、大衡村ふるさと美術館から菅野先生の作品を数点お借りして、会員の作品二百数十点と共に展示し、来場者からは年々充実し、所見も多いと好評です。

菅野先生は「絵を描くことは暮らしに潤いをもたらし、地域文化に貢献する大切な社会活動である」と提唱されました。会員が創設・主催・運営にする絵画グループもたくさん生まれ、年間を通してグループ展や個展が開催されるなど活況を見せています。また、2020年に宮城県美術館移転計画が持ち上がった際には、現地存続を訴える会の中心となって活動し、計画撤回の大きな力となりました。

蔵王写生会は今後も、菅野廉先生のご遺志を引き継ぎ、生活文化運動を体現するような活動を続けてまいります。

地域を守る大衡村消防団!

永年勤続日本消防協会会長表彰

多年にわたる消防団員としての功労に対し、日本消防協会会長から表彰状が贈られました。(敬称略)

大衡村消防団本部

団 長 横橋 幸一(衡中東)



大衡村消防団第3分団

分団長 小川 健二(駒場)



班 長 跡部 勉(駒場)



新たな消防団員が入団

大衡村消防団に、新たな消防戦力として3名の方が入団されました。

地域防災力の要となる消防団員として、今後のご活躍を祈念いたします。(敬称略)

◆配属先

大衡村消防団第5分団

団員 松田 泰知(ときわ台)

大衡村消防団第10分団

団員 加藤 英俊(衡東)

団員 大友 秀敏(※大崎市)

※令和4年度から、住所地が村外でも勤務地が大衡村の場合は、大衡村消防団に入団できるようになりました。



●消防団員募集中!

詳しくは総務課まで問い合わせください。

☎ 345-5111

交通安全指導隊が新体制でスタート

大衡村交通安全指導隊が、令和4年度から新しい体制でスタートしました。

交通安全指導員13名は、村の安心のため交通安全街頭指導、交通安全教室、各種事業等での交通指導で活躍しています。

これからもよろしく願います。(敬称略)

隊 長 針生 浩(大瓜下)

副隊長 和泉 善弘(蕨崎)

班 長 中川 清(衡中北)

新班長 大友 正光(大瓜下)

入 隊

隊 員 小山 俊和(松原)

除 隊

前班長 鈴木 仁也(駒場)



大衡駐在所 久保 真吾 巡査長(写真右)

久保巡査長は塩釜警察署からの異動で、「齋藤所長(写真左)とともに、村民の皆さんが安心して暮らせるよう頑張ります。」と抱負を述べられました。なお、前任の高橋智恵巡査長は署内異動されました。

着任のご挨拶



黒川消防署大衡出張所 中島 猛 所長

中島所長は大和町出身で、3月まで黒川消防署に勤務されており、「大衡村の防火・防災に一生懸命に取り組んでまいります。」と抱負を述べられました。なお、2年間勤務されました八鍬浩志前所長は、黒川消防署大郷出張所に異動されました。

新しい地場産品「村じまん」が誕生

2020年2月に包括連携協定を提携した尚絅学院大学（名取市）と、株式会社加賀屋（衡中）との産学官連携により完成した大衡村特産せんべい「村じまん」のお披露目会が3月22日（火）、役場で行われました。

学生の柔軟な発想を参考に打合せや試作を何度も重ね、約3年の歳月をかけて完成した「村じまん」は、村内産ひとめぼれの生地を、頑固なせんべい職人がじっくり焼き上げ、三種のだしをいれた県産大豆の醤油につけて、みちのく寒流のりで包み風味豊かなせんべいに仕上がりました。

「村じまん」は株式会社加賀屋（☎345-0971）で、1枚150円で販売しています。ぜひご賞味ください。



▲(写真左から) ㈱加賀屋櫻井社長、萩原村長、尚絅学院大学合田学長

寄贈ありがとうございました

将来を担う子どもたちのために

松田泰知さん（ときわ台）から、小・中学校と多目的施設図書室に、合わせて34冊（6万円相当）の図書が寄贈されました。

松田さんは大衡村の魅力を発信し、まちづくりを推進する団体「MADE IN OHIRA」を立ち上げ、SNSで村の風景や店舗などを紹介し“村を盛り上げる”活動を行っています。

地域課題に取り組むリーダーを育てる「TOMODACHI ファミリーマートSDGs リーダーシッププログラム」で「MADE IN OHIRA」の取り組みがリーダーシップ賞を受賞し、その賞金で寄贈していただきました。



▲(写真右) 松田泰知さん

地域貢献活動の一環として

株式会社あらた様より、マスクやアルコール消毒液などの衛生用品が寄贈され、3月24日（木）に株式会社あらたの千葉東北支社長から萩原村長に目録が手渡されました。

村民皆さんのため大切に使用させていただきます。

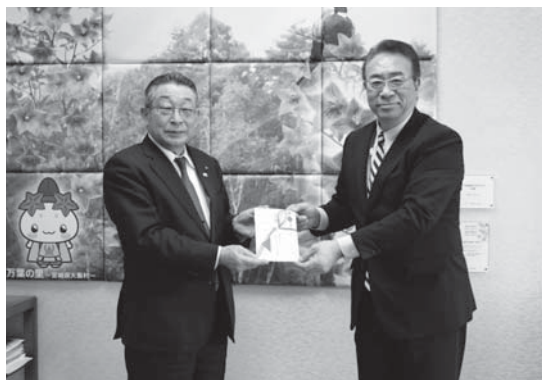

▲(写真右) ㈱あらた 千葉卓也東北支社長

防犯灯で安全安心なまちづくり

東北電力ネットワーク株式会社仙台北電力センター様より防犯灯具を寄贈され、株式会社ユアテック仙台北営業所様に村内10カ所に防犯灯具を取り付けていただきました。

3月24日（木）に行われた寄贈式では、萩原村長に「安全・安心なまちづくりにお役立ていただきますように」と目録が手渡されました。



▲(写真左) 東北電力ネットワーク㈱仙台北電力センター 清水望所長
(写真右) ㈱ユアテック仙台北営業所 小倉正敬副所長



万葉の里さんぽみち



清掃活動・河川愛護活動にご協力ありがとうございました。

すばらしい大衡を創る協議会による村民総ぐるみ清掃活動と河川愛護会による河川堤防の草刈りが3月中旬から下旬に各地区で行われました。

「自分たちの住んでいる地域は自分たちで環境美化に努めましょう」を合言葉に行っている清掃活動では、地域がきれいになるとともに、参加者の環境美化の意識がさらに深まりました。

早朝からご協力ありがとうございました。



春の交通安全県民総ぐるみ運動

4月6日（水）から15日（金）まで、春の交通安全県民総ぐるみ運動が県内一斉に展開されました。

運動初日の6日には、黒川地区交通安全協会大衡支部主催による交通安全祈願祭が大衡中央公園の交通受難者供養塔前で行われ、関係者が交通事故ゼロを祈願しました。

村内の主要交差点では、街頭キャンペーンが行われ、通勤途中のドライバーなどへ安全運転を啓発しました。



交通死亡事故ゼロ2年達成 宮城県知事褒状伝達式



死亡事故ゼロ 2年達成

4月18日（月）、役場において交通死亡事故ゼロ2年達成に伴う宮城県知事褒状の伝達式があり、宮城県地域交通政策課の鹿間敬志副参事から村長に褒状が伝達されました。

村では、令和2年4月8日に発生した死亡事故以来、交通死亡事故の発生がなく、4月9日（土）で交通死亡事故ゼロ2年を達成しました。

交通死亡事故ゼロがこれからも長く続くように、関係機関と協力しながら啓発活動を行い、今後も交通事故防止に努めていきます。



令和3年度予算執行状況

令和4年3月31日現在で、令和3年度(繰越分を含む)の村の予算がどのように使われたか、執行状況をお知らせします。

予算額 収入済額(収入率)		〔一般会計〕		予算額 支出済額(執行率)	
58億9,363万円	歳入合計	歳出合計	58億9,363万円		
54億3,095万円(92.1%)		52億8,543万円(89.7%)			
15億2,361万円	村 税	総務費	15億5,998万円		
15億629万円(98.9%)		14億9,453万円(95.8%)			
11億600万円	国庫支出金	土木費	11億5,868万円		
7億6,157万円(68.9%)		8億5,121万円(73.5%)			
9億7,722万円	地方交付税	民生費	11億1,374万円		
9億7,722万円(100.0%)		9億9,979万円(89.8%)			
7億5,530万円	繰入金	衛生費	4億1,135万円		
9億7,933万円(129.7%)		3億9,178万円(95.2%)			
5億7,660万円	村 債	教育費	4億834万円		
3億7,280万円(64.6%)		3億5,943万円(88.0%)			
2億5,060万円	県支出金	公債費	3億6,963万円		
1億8,636万円(74.4%)		3億6,963万円(100.0%)			
1億4,471万円	財産収入	農林業費	2億630万円		
1億4,479万円(100.1%)		1億7,430万円(84.5%)			
9,457万円	使用料及び手数料	商工費	1億8,757万円		
8,922万円(94.3%)		1億8,180万円(96.9%)			
4億6,502万円	その他	その他	4億7,804万円		
4億1,337万円(88.9%)		4億6,296万円(96.8%)			

〔特別会計〕

区 分	予算現額	収入済額	収入率	支出済額	執行率
国民健康保険事業勘定特別会計	4億8,383万円	4億4,835万円	92.7%	4億4,073万円	91.1%
介護保険事業勘定特別会計	6億4,692万円	6億1,979万円	95.8%	5億6,563万円	87.4%
後期高齢者医療特別会計	5,806万円	5,689万円	98.0%	5,161万円	88.9%
下水道事業特別会計	2億4,731万円	2億3,634万円	95.6%	2億3,489万円	95.0%
戸別合併処理浄化槽特別会計	4,554万円	4,073万円	89.4%	4,065万円	89.3%

収益的収支

〔水道事業会計〕

区分	予算現額	収入済額	収入率	区分	予算現額	支出済額	執行率
水道事業収益	2億6,279万円	2億1,671万円	82.5%	水道事業費用	2億6,279万円	1億6,765万円	63.8%

資本的収支

区分	予算現額	収入済額	収入率	区分	予算現額	支出済額	執行率
資本的収入	879万円	333万円	37.8%	資本的支出	3,655万円	2,486万円	68.0%

木造住宅の耐震診断費用を補助します

耐震診断は、耐震診断士を現地に派遣して住宅を診断するものです。耐震診断の結果、評点が低い場合は耐震改修計画を作成し、必要となる耐震補強内容の提案と、工事費の概算見積書を作成し報告を行っています。

◆対象住宅

次のすべての要件を満たす住宅

- ①昭和56年5月31日以前に着工された戸建て住宅
- ②在来軸組構法、又は枠組壁構法による木造平屋建てから木造3階建てまでの住宅
- ③過去にこの助成を受け、耐震診断等、又は改修計画等を受けていない住宅

◆耐震診断費用

耐震診断の費用150,800円のうち、個人負担は8,400円（税込）です。
ただし、延べ面積200㎡を超えるものは別途費用が加算されます。



木造住宅耐震診断を受け、耐震改修工事が必要と診断された場合



木造住宅の耐震改修工事費用を補助します

◆対象住宅

木造住宅耐震診断を受け、耐震改修工事が必要と診断された住宅

◆助成金額

耐震改修工事費用の8/10（上限100万円）を助成します。また、その他改修工事を併せて行う場合には10万円を上限に加算します。

申請用紙は都市建設課で配布します。申請方法や申請期間などの詳細は問い合わせください。

◆問い合わせ先 都市建設課 ☎341-8515

ブロック塀等の除却費用を補助します

村道等に面したブロック塀等の倒壊による事故を未然に防止するため、危険なブロック塀等の除却及び除却後のフェンス等の設置に要する経費の一部を補助します。

◆対象建築物 村内の国道・県道・村道等に面し、高さが1m以上のブロック塀等で、通行人に被害が及ぶ恐れのあるもの。

◆補助額 費用の2/3を補助します。

【ブロック塀等の除却のみの場合】 上限150,000円

【ブロック塀等の除却及び除却後のフェンス等の設置の場合】 上限250,000円

◆申込期限 12月23日（金）

◆問い合わせ先 都市建設課 ☎341-8515

6月1日は「人権擁護委員の日」です。



人権擁護委員は、地域の皆さんから人権に関する相談を受け、問題解決のお手伝いをしたり、人権について関心を持ってもらえるような活動を行っています。

また、人権擁護委員法が施行された6月1日を「人権擁護委員の日」と定め、毎年、全国的に啓発活動を実施しており、村では、右記のとおり特設人権相談所を開設します。

相談は無料で秘密は守りますので、差別や虐待、インターネット上での誹謗中傷など人権侵害に関するお悩み事があれば、お気軽にご相談ください。

特設人権相談所

◆日時 6月1日(水) 午前9時～午後3時

◆場所 平林会館1階料理講習室

◆問い合わせ先

仙台法務局人権擁護部 ☎225-5743

住民生活課 ☎341-8512

◆人権擁護委員(敬称略)

千葉 良紀(大瓜下) 中川さき子(大瓜下)

渡邊 礼子(衡中北) 齋藤 善弘(駒場)

リデュース Reduce (発生抑制) リユース Reuse (再使用) リサイクル Recycle (再生利用)



ごみの減量 始めましょう



私たちの日常生活や事業活動からは、毎日大量の廃棄物が出されており、年々ごみの量は増えてきています。ごみの量が増えれば、収集や処理に伴い発生する二酸化炭素の増加や、埋め立てる場所がなくなってしまうことが心配されるだけでなく、処理には多くの税金が使われることになります。ごみの減量・再資源化を常に心掛け、1人1日当たりのごみの排出量が増えることがないように、ご理解・ご協力をお願いします。



POINT!

紙類はリサイクルへ

燃えるごみの中にかなりの割合で紙類が混じっています。右のマークのついた紙の容器や、メモ用紙・封筒などの雑紙は灰色のネットに入れましょう。

リサイクルできない紙ごみ

水に溶けない紙、紙以外が混入している紙、においがついている紙、汚れてしまった紙は「燃えるごみ」として出してください。



POINT!

生ごみは最後にひと絞り!

生ごみの約70%～80%は水分と言われています。水切りネットに入った生ごみを最後にひと絞りすることで約10%重量が軽くなり、減量化になるだけでなく、悪臭や腐敗の防止になります。また、調理をする際に、野菜くず等を水に濡らさないことも一案です。野菜の皮や食材の使わないところは、洗う前に切り落とし、直接ごみ袋へ捨てましょう。



今月の子育て応援



●子育てふれあい広場

児童館の図書スペースやホールを、未就園児の遊び場や保護者の交流の場として開放しています。

- ◆場 所 児童館
- ◆時 間 午前10時～11時30分
- ◆問い合わせ先 児童館 ☎345-4626

開 放 日	
10日(火)	12日(木)
17日(火)	19日(木)
-	26日(木)
31日(火)	-

●おひさまくらぶ（子育て支援センター）

子育て支援センター（おおひら万葉こども園内）で、未就園児と保護者が自由に遊んだり、体験活動に参加したりできます。また、子育て相談も行っています。（電話相談可）

- ・自由開放 ◆開放日時 月～金曜日（祝日、年末年始、お盆期間中を除く）
午前10時～11時30分・午後1時～3時
- ◆場 所 おおひら万葉こども園
- ・体験活動 ◆開催時間 午前10時～11時30分



開催日	場 所	活 動 内 容
11日(水)	おおひら万葉こども園	芳賀先生と遊ぼう（歌遊びや手遊び）
18日(水)		ベビーとママのヨガ教室（持参物：大型バスタオル）
25日(水)	福祉センター	楽器作り

- ◆問い合わせ先 おおひら万葉こども園 ☎344-3028 / 健康福祉課 ☎345-0253
新型コロナウイルス感染症の感染状況により利用人数の制限や中止の場合があります。

5月5日から11日は「児童福祉週間です」

『見つけたよ 広がる未来と つかむ夢』

子どもや家庭、子どもの健やかな成長について国民全体で考えることを目的に、毎年5月5日のこどもの日から1週間を「児童福祉週間」と定め、児童福祉の理念の普及・啓発を行っています。



子育てカレンダー

- ◆場所 福祉センター
- ◆問い合わせ先 健康福祉課 ☎345-0253

行 事 名	月日・受付時間	対象となる方	持ち物
母子健康手帳交付 妊婦健康相談	5月6日(金) 5月20日(金) 6月3日(金) 午後1時～1時15分	該 当 者	・妊娠届 ・印鑑 ・マイナンバーカード (通知カード及び身分を 証明できるもの)
後期離乳食教室	5月10日(火) 通知を受けた時間	令 和 3 年 7 月～ 9 月 生 ま れ	・母子健康手帳
ベビーの ゆったりタイム	5月16日(月) 午前10時～10時15分	希 望 者 (1歳未満のお子さん)	・バスタオル
子育て何でも相談	5月25日(水)	希 望 者 ※おひさまくらぶとは別に個別 に対応します。 必ず事前にご連絡ください。	・母子健康手帳

母子健康手帳交付・妊婦健康相談該当の方で、指定日に来られない方は、健康福祉課にご相談ください。健診は対象人数に応じて受付時間を変更しておりますので、時間厳守でお願いします。
※ベビーのゆったりタイムは、新型コロナウイルス感染症の感染状況により、中止する場合があります。

がん検診を
受けましょう

追加申し込み受付中です



◆肺がんCT検診

実施日	5月24日(火)
場所	福祉センター
対象者と 検診料	55歳・60歳・65歳・70歳・75歳の方：3,000円 50歳以上で検診希望の方：8,800円

◆乳がん検診(30歳以上)

	集団検診(検診車)	個別検診(医療機関)	
実施日・期間	5月17日(火)	7月1日(金)～ 10月31日(月)	8月1日(月)～ 12月15日(木)
場所	福祉センター	公立黒川病院	大崎市民病院・永仁会病院 ※マンモグラフィのみ実施
検査内容・ 自己負担額	30～39歳：超音波検査 1,000円 40～49歳の前年度未受診の方：マンモグラフィ2方向 1,000円 50～64歳の前年度未受診の方：マンモグラフィ2方向 2,000円 65～69歳の前年度未受診の方：マンモグラフィ1方向 2,000円 70歳以上の前年度未受診の方：マンモグラフィ1方向 無料		

◆子宮頸がん検診(20歳以上)

	集団検診(検診車)	個別検診(医療機関)
実施日・期間	6月21日(火)	6月1日(水)～8月31日(水)
場所	福祉センター	黒川郡及び富谷市・大崎市内の医療機関
対象者・自己負担額	20歳以上：2,000円・70歳以上：無料	

- 個別検診は予約が必要な医療機関があります。
- 対象者の年齢基準日：令和5年3月31日
- 詳しくは1月に配布した「令和4年度各種健康診査一覧」をご覧ください。
- 追加申し込みの期限等は問い合わせください。

◆申込・問い合わせ先 健康福祉課 ☎345-0253

脳検診費用の一部を助成します

◆対象となる方 昭和58年4月1日以前に生まれた方。※令和3年度にこの助成を受けた方を除きます。

◆検診期間 5月2日(月)～令和5年3月31日(金)

◆検診の受け方

- ①健康福祉課に申し込みをし、脳検診受診券の交付を受けてください。
申込期限：令和5年2月28日(火)(定員60名になり次第締切ります)
- ②村が脳検診を委託している医療機関等に各自予約し、受診してください。
※受診する際は、脳検診受診券を持参してください。

◆検査料金

検査料金は、検査内容により15,000円～25,000円程度となります。
助成金の10,000円を除いた額を医療機関等の窓口にお支払いください。

◆問い合わせ先 健康福祉課 ☎345-0253



後期高齢者医療制度のお知らせ

一定以上の所得のある方の医療費の窓口負担割合が変わります

これまで、医療費の窓口負担割合は、所得によって1割と3割でしたが、令和4年10月1日より、1割・2割・3割の3区分となります。

新たに2割負担となる方は、令和3年中の住民税課税所得が28万円以上かつ、「年金収入+その他の合計所得金額」が200万円以上の方（世帯に被保険者が2人以上いる場合は、合計が320万円以上）です。

なお、令和4年10月1日から3年間は、1カ月の外来医療の窓口負担割合の引き上げに伴う負担増加額が3,000円までに抑えられます。

例年、被保険者証の更新は1年に1回、7月に送付していましたが、今回の改正に伴い、令和4年度のみ全員に対して7月と9月の2回送付されますので、医療機関受診の際、被保険者証の有効期限にご注意ください。

9月30日まで		➔	10月1日から		被保険者 全体の 約20%
区分	負担割合		区分	負担割合	
現役並み所得者	3割		現役並み所得者	3割	
一般所得者	1割		一定以上所得のある方	2割	
			一般所得者	1割	

詳しくは下記のコールセンターへ問い合わせください。

○後期高齢者窓口負担割合コールセンター ☎0120-002-719
受付日時 月～土曜日 午前9時～午後6時（祝日休業）

特殊詐欺撃退電話機購入費を補助します

村では、迷惑電話による特殊詐欺被害を未然に防止するため、特殊詐欺撃退電話機等購入費の一部を補助します。

◆補助対象の電話機等

着信時に電話の相手に通話が録音される旨の警告メッセージが流れる機能、又は通話中に会話を自動的に録音する機能が付いているもので、村内の住居に設置するもの

◆対象者

4月1日以降、補助対象の電話機等を購入し、以下の全ての条件に該当する方

- 村内に住所を有し、居住している方
- 65歳以上の高齢者のみで構成される世帯に属する方、または日中（午前9時～午後3時）65歳以上の高齢者のみが在宅となる日が週5日以上ある世帯に属する方
- 村税等を滞納していない方

◆補助額

○特殊詐欺撃退電話機等の購入費（消費税含む）の4分の3（上限額1万円）

◆問い合わせ先 総務課 ☎345-5111





生涯学習カレンダー

◆問い合わせ先 公民館 ☎345-2197

講座名	日時		内容等	会場
万葉おどり練習会	11日(水)	午後7時～ 8時30分	おどり、笛、太鼓の練習会	公民館
	25日(水)			
お茶っこ会	18日(水)	午前10時～正午	「お茶っこ」を飲みながら、世間話や昔話を楽しみましょう。 どなたでも参加できます。	

※新型コロナウイルス感染症の感染状況により、中止する場合があります。

大衡村ふるさと美術館 開館30周年記念展

^{へいこう}
 「平衡とゆらぎを描く」中島優理作品展

ふるさと美術館では、「平衡とゆらぎを描く」をテーマに中島優理氏の作品を展示します。彼女は小学校卒業後、心のバランスを崩す時期がありましたが、それを克服し、感性と心を大切にして表現活動を続けてきました。彼女の感性と心がほどよく融合した心象表現とその進化の過程をお楽しみください。



- ◆開催期間 5月18日(水)～6月26日(日)
- ◆会場 ふるさと美術館2階展示室
- ◆時間 午前10時～午後4時
- ◆入館料 一般 200円
高校生・大学生 150円
小・中学生 100円
- ◆問い合わせ先 ふるさと美術館 ☎345-0945

▲「うさぎ」P80 ミックストメディア

健康運動サポーターと運動する会を開催します！

どなたでも参加できる運動教室を開催します。運動する仲間づくりや、運動習慣を付ける良い機会です。親子での参加も大歓迎ですので、ぜひご参加ください。

開催日時	内 容	申込締切
6月7日(火) 午前9時30分～11時 (受付 午前9時20分～)	ウォーキングマップのコースを歩きます。 ※雨天の場合、室内での運動になります。	6月3日(金)

- ◆集合場所 福祉センター
- ◆講 師 Studio ビットバレー合同会社 健康運動指導士 渋谷 祐子 氏
- ◆対 象 者 村内在住の方
- ◆持 ち 物 水分補給ができるもの、タオル等
- ◆申込・問い合わせ先 健康福祉課 ☎345-0253



介護予防でいつまでも元気高齢者に～いきいきサロンのお知らせ～

「介護予防でいつまでも元気高齢者に」を目標にいきいきサロンを開催しますので、皆さんお誘い合わせでご参加ください。(事前に申し込みが必要です。詳しくは問い合わせください。)

※新型コロナウイルス感染症の感染状況によっては、中止や変更をする場合があります。

- ◆期 間 令和4年6月～令和5年3月 月1回 年間10回 午前9時30分～11時30分
- ◆対 象 者 概ね65歳以上の方
- ◆場 所 福祉センター
- ◆内 容 健康チェック(血圧・体重)、軽体操、毎月の行事
- ◆送 迎 地区毎に回覧で運行経路をお知らせします。
- ◆持 ち 物 筆記用具、水分補給用の飲み物、眼鏡(使用している方)

開催月	内 容
6月	ミニ講話
7月	作品づくり
8月	ゲーム
9月	リズム体操
10月	脳トレ
11月	室内運動会
12月	かんたんリハビリ
1月	栄養教室
2月	ゲーム
3月	作品づくり

6月のいきいきサロン

開催日	対象地区
2日(木)	衡中・衡中東・ときわ台・衡下
7日(火)	衡中北
9日(木)	大瓜上・大瓜下・松原
14日(火)	駒場・大森・奥田
16日(木)	衡上・蕨崎・衡東

- ◆申込・問い合わせ先 地域包括支援センター ☎739-7411



5月は赤十字運動月間です

毎年、地域の日赤奉仕者が活動資金募集のため各家庭に伺っていましたが、新型コロナウイルス感染防止のため戸別訪問を中止します。

万が一、戸別訪問があった場合は詐欺の可能性がありますので、ご注意ください。

～日赤災害救護資材を貸し出します～

日本赤十字社では、個人及び法人からの寄付金を財源に、各市町村に災害救護資材を配備しています。

大衡村分区では、テント等の救護資材が災害時等に有効活用されるよう、地域での防災訓練等の際に貸し出しを行っておりますので、ご利用ください。

- ◆救護資材 ・テント3張(2間×3間) ・非常用移動炊飯器4器(鍋、かまど、バーナー)
- ◆申込方法 電話で予約後、使用申請書を提出してください。
- ◆申込・問い合わせ先 日赤大衡村分区(健康福祉課内) ☎345-0253

第26回参議院議員通常選挙に伴う期日前投票所及び投票所の投票立会人募集

大衡村選挙管理委員会では、7月10日に執行が見込まれる第26回参議院議員通常選挙における期日前投票所及び投票所の投票立会人を募集します。

	期日前投票所	投票所
従事場所	役場1階村民ホール	村内各投票所
期間 (予定)	6月23日(木)から7月9日(土) までの従事可能な1日	7月10日(日)
時間	午前8時30分～午後8時	午前7時～午後7時
募集人数	34名(1日あたり2名ずつ)	12名(投票所あたり2名ずつ)
資格	18歳以上で大衡村の選挙人名簿に登録されている方	
報酬	1日につき9,600円	1日につき10,900円
募集期間	5月16日(月)～23日(月)	

※選挙日程は変更になる場合があります。

◆問い合わせ先 大衡村選挙管理委員会 ☎345-5111 (総務課内)

仙台北税務署からのお知らせ 国税に関する相談・質問

○インターネットで解決「タックスアンサーで調べる」・「チャットボット(ふたば)に質問する」

税に関する疑問は、国税庁ホームページ(<https://www.nta.go.jp>)内のタックスアンサーに、よくある国税の質問に対する一般的な回答を掲載しています。

また、所得税の確定申告については、国税庁ホームページ内のAI(人工知能)を活用したチャットボットの税務職員『ふたば』に、お気軽にご相談ください。医療費控除や住宅ローン控除などお問い合わせが多いご質問について、入力いただくと自動回答します。土日、夜間でもご利用いただけます。

○電話で解決

一般的な相談は、国税局の職員が電話でお答えします。税務署に電話をかけ、最初の音声案内で「1」番を選択すると電話相談センターにつながります。

電話の受付は午前8時30分から午後5時までです(土、日、祝日及び年末年始を除く)。

○面接で解決

書類などで事実関係を確認する必要があるなど、電話での回答が困難な相談は、所轄の税務署で事前予約制による面接相談をお受けしています。税務署に電話をかけ、最初の音声案内で「2」番を選択し、相談日時を予約してください。

電話の受付は午前8時30分から午後5時までです(土、日、祝日及び年末年始を除く)。

国税庁 タックスアンサー 検索

国税庁 ふたば 検索

チャットボット税務職員「ふたば」



マイナンバーカードがあれば住民票や税証明などがコンビニでとれます!

利用時間

午前6時30分から
午後11時00分まで
・各店舗営業時間内に限ります。

利用できるコンビニエンスストア等

全国約5万4千店舗以上のキオスク端末(マルチコピー機)が設置された以下の各店舗で利用できます。
セブン-イレブン、ローソン、ファミリーマート、ミニストップ 他

お知らせ

村職員募集

令和5年度採用の大衡村職員を募集します。

◆採用予定

- 上級 建築 若干名
- 上級 社会福祉士 若干名
- 上級 保健師 若干名

※詳細は、5月2日以降、村ホームページまたは掲示板でお知らせします。

◆受験申込・問い合わせ先

総務課 ☎345-5111

令和3年度 情報公開・個人情報開示状況の お知らせ

村では、皆さんの知る権利の保障と、より開かれた村政を目指して情報公開を行っています。

- ・情報公開請求件数 3件
 - ・情報公開決定件数 3件
 - ・個人情報開示請求件数 0件
 - ・個人情報開示件数 0件
- 情報公開は村民に限らず誰でも請求することができます。

◆申込・問い合わせ先

総務課 ☎345-5111

車両購入費用の一部を補助します

村では、地産地消（車両購入）事業として、村内に本社を置く企業が国内で生産した新規登録自動車に対し、車種により3万円または5万円の補助をしています。

登録後、2カ月以内に申請が必要です。申請方法等は問い合わせください。

◆問い合わせ先

産業振興課 ☎341-8514

「万葉美人」

新酒販売のお知らせ

大衡産の酒米「蔵の華」を原料に醸造した地酒「万葉美人」の新酒を、村内取扱店舗で数量限定で販売しています。

奥羽山系の湧き水で心を込めて仕込んだ限定酒です。

ご家族で、またはご贈答用としてご利用ください。

◆問い合わせ先

産業振興課 ☎341-8514



シルバー人材センター入会説明会

村内在住の60歳以上の方を対象に、入会説明会を開催します。

なお、隣近所や友人、グループなどで個別に説明を希望される場合は、職員が向きますので、お気軽にご連絡ください。

◆日時

5月20日(金) 午後2時～

◆場所

シルバー人材センター
事務所（多目的施設）

◆問い合わせ先

シルバー人材センター
☎344-8825

<https://web.sjrc.jp/ohirasc>

人事

教職員

小学校

◆退職（3月31日付）

- 教諭 野村 慎哉
- 教諭 今野 志保

◆転出（3月31日付）

- 教諭 安田 倫子
- 富谷市立成田東小学校
- 教諭 都築 和希
- 富谷市立吉台小学校
- 宮城教育大学附属小学校
- 事務長 渡邊 教子

◆転入（4月1日付）

- 教諭 張間 広基
- 利府町立青山小学校
- 教諭 鈴木 利幸
- 富谷市立東向陽台小学校
- 教諭 佐藤 央子
- 仙台市立国見小学校
- 教諭 八巻 京子
- 七ヶ浜町立亦楽小学校
- 教諭 設楽 遥
- 新規採用
- 教諭 千葉 京佳
- 新規採用
- 事務長 小坂まどか
- 利府町立菅谷台小学校

中学校

◆退職（3月31日付）

- 教諭 笠原 啓

◆転出（3月31日付）

- 教頭 後藤 忠宏
- 蔵王自然の家
- 教諭 清水久美子
- 大和町立大和中学校
- 教諭 菅原 雄輝
- 富谷市立富谷中学校
- ◆転入（4月1日付）
- 教頭 寺崎 智弘
- 気仙沼市立津谷中学校
- 教諭 山崎 縫子
- 大和町立大和中学校
- 教諭 佐藤 澄枝
- 大和町立大和中学校
- 教諭 玉川 博安
- 富谷市立吉台中学校

村職員

◆退職(3月31日付)

議会事務局

主幹 片浦 則之

◆異動(4月1日付)

総務課

課長補佐 早坂 一恵

主査 高橋 吉輝

主任 鈴木 翔太
(宮城県派遣)

主幹 瀬戸 洋一
(再任用)

企画財政課

主任 村田 侃謙

住民生活課

課長 早坂紀美江

税務課

税務係長 佐々木 敬

主任 伊藤那由多

(宮城県地方税滞納整理機構派遣)

健康福祉課

課長 金刺 隆司

課長補佐 和泉 雅樹

主査 佐々木和之

主事 伊藤 花奈

産業振興課

産業振興係長 高橋 栄悦

主任 渡辺 卓磨

(宮城県派遣)

学校教育課

教育総務係長 千葉 岳史

公民館(社会教育課兼務)

主任 片浦 則之
(再任用)

学校給食センター

主任 早坂 功
(再任用)

議会事務局

次長 小原 昭子

会計室

副参事兼会計管理者兼室長 堀籠満智男
(再任用)

◆新規採用職員

企画財政課主事 近藤 空来



住民生活課主事 江藤 秀行



健康福祉課主事 千坂 礼



健康福祉課技師 鐘水ありさ



都市建設課技師 小澤 千幸



都市建設課技師 齋藤 莉久



社会教育課(公民館兼務) 主事 小野寺侃也



納税のお知らせ 納期限(口座振替日)5月31日(火)

税目等	納期月	4月	5月	6月	7月	8月	9月	10月	11月	12月	1月	2月	3月
村県民税			1期			2期		3期		4期			
固定資産税			1期		2期		3期		4期				
軽自動車税			全期										
国民健康保険税		1期	2期	3期	4期	5期	6期	7期	8期	9期	10期		
介護保険料		1期		2期		3期		4期		5期	6期		
後期高齢者医療保険料					1期	2期	3期	4期	5期	6期	7期	8期	9期

納期限までに忘れずに納めましょう。口座振替の方は前日までに残高をご確認願います。送付された納付書については、コンビニエンスストア及びスマートフォン決済アプリでも納付できます。納期限までに納付されない場合、督促手数料や延滞金が加算されます。

なお、病気やその他の事情により、納期限までに納付が困難な方の納付相談を随時受け付けています。

◆問い合わせ先 税務課 ☎341-8513

返しきれない借金で悩んでいませんか

東北財務局では、借金を抱えてお悩みの方々からの相談を受け付けています。一人で悩まずお気軽にご相談ください。

- ◆受付時間 月～金(祝日・年末年始を除く)
午前9時～正午 午後1時～5時
- ◆連絡先 東北財務局多重債務者相談窓口
☎266-5703

「ビーチクリーン」開催のお知らせ

海をきれいにし、参加者同士の交流を図る「ビーチクリーン」を開催します。

- ◆開催日時 5月29日(日)午後2時～4時頃
- ◆場所 向洋海浜公園(仙台市宮城野区中野)
- ◆内容 1時間程度の清掃活動を行います。予約は不要で、どなたでも、手ぶらで参加できます。フードドライブ同時開催(ご家庭に余っている食品があればお持ちください。)
- ◆その他 終わった後は、軽食の振る舞いなどがあります。
- ◆問い合わせ先 NPO 法人うみとそら
メール: info@miyagi-sankotu.org
(担当 清田)



情報コーナー



地震によるホームタンク・ポリタンクの転倒に注意を!

3月16日に発生した福島県沖地震(大衡村は震度5強)では、一般住宅に設置しているホームタンクやポリタンクが転倒し、多数の漏油事故が発生しました。

原因としては、アンカーボルトなどの固定の不十分や経年劣化、キャップが開いたまま保管しているなどが考えられます。安全に使用するために次のことに注意していただくようお願いします。

- アンカーボルトなどでしっかりと脚を固定する
- ホームタンクの下に油受けなどを敷く
- キャップはしっかりと閉める
- なるべく直射日光の当たらない風通しの良い場所

大きな事故につながる前にご自宅のホームタンクやポリタンクをもう一度点検していただき、安全な使用を心掛けましょう。



陸上自衛隊王城寺原演習場 5月の射撃訓練予定

火器等		1	2	3	4	5	6	7	8	9	10	11	12	13	14	15	16
		日	月	火	水	木	金	土	日	月	火	水	木	金	土	日	月
騒音大	155mm榴弾砲																
騒音中	爆破									○	○	○	○	○	○	○	○
	81mm迫撃砲																

火器等		17	18	19	20	21	22	23	24	25	26	27	28	29	30	31	
		火	水	木	金	土	日	月	火	水	木	金	土	日	月	火	
騒音大	155mm榴弾砲												○	○	○	○	
騒音中	爆破	○	○	○	○	○	○	○	○	○	○	○					
	81mm迫撃砲								○	○	○	○					

※大和駐屯地業務隊から連絡のあった内容を一部抜粋して掲載しています。
 ※演習場内は危険ですので、立ち入らないようお願いします。
 ※予定は変更になる場合があります。

- ◆問い合わせ先 陸上自衛隊大和駐屯地 ☎345-2191 (内線341)



今月の相談

お気軽にご相談ください

相談内容	日 時	場 所	問い合わせ先
生 活 相 談	第1～第4水曜日(祝日を除く) 午前9時～正午	平林会館1階料理講習室	社会福祉協議会 ☎345-6631
消 費 生 活 相 談	5月18日(水) 5月25日(水) 午前9時～午後4時	平林会館2階第3研修室	住民生活課 ☎341-8512
司法書士会出張無料相談	5月11日(水) 午後1時～4時	平林会館1階料理講習室	
健康何でも相談(予約制)	5月25日(水) 午後1時30分～3時	福 祉 セ ン タ ー	健康福祉課 ☎345-0253
認知症予防のための「みかんカフェ」(予約制)	5月23日(月) 午後1時30分～3時	福 祉 セ ン タ ー	地域包括支援センター ☎739-7411
結 婚 相 談 (予 約 制)	5月 8日(日) 5月 9日(月) 午前9時～午後4時	富谷市まちづくり産業 交 流 プ ラ ザ (富谷市富谷新町95)	黒川地区後継者対策推進協議会 (事務局:富谷市農業委員会) ☎358-0523
HIV・クラミジア梅毒・ 肝炎検査骨髄バンク登録受付 (予 約 制)	5月12日(木) 5月25日(水) 午前9時30分～11時	塩 釜 保 健 所 黒 川 支 所	塩釜保健所黒川支所 ☎358-1111
こ ころ の 相 談 (予 約 制)	5月25日(水) 午後2時～5時		
ひきこもり・思春期 こ ころ の 相 談 (予 約 制)	5月11日(水) 午後1時～4時 5月18日(水) 午後1時30分～4時30分	塩 釜 保 健 所	塩釜保健所 ☎365-3153

※新型コロナウイルス感染症の感染状況により、内容が変更となる場合があります。詳しくは問い合わせください。

消費生活相談窓口から * 転ばぬ先の消費者知識 *

◆問い合わせ先

住民生活課

☎341-8512

☆災害に便乗した悪質商法に注意しましょう！

地震、大雨などの災害時にはそれに便乗した悪質商法が多数発生しています。「保険を使って自己負担なく自宅の修理ができる」、「保険金が使える」などと勧誘する手口や、嘘の理由で保険金を請求することにより「知らない間に詐欺に加担させられる」事例が増えています。

「保険が使える」と言われたら、まずはご加入の損害保険会社か損害保険代理店に相談しましょう。

トラブル事例

事例1. 「損害保険で雨どいの修理ができる」と業者の訪問を受けた。せっかくなのでドローンを使って屋根の撮影もしてはどうかと言われお願いしたところ、多額の自己負担が発生した。

事例2. インターネットで「保険金請求を行う際に必要な、被害状況説明のお手伝いを行っています」と書かれたサイトを見つけ連絡を取った。後日、業者が自宅に来訪し「完全成功報酬型で保険金が支払われた時のみ保険金の30%を請求する」という説明を受けて契約した。その後保険金が100万円下りたので住宅メーカーに修理を依頼したが、70万円では修理できないといわれてしまった。

アドバイス

☆うその理由で保険金を請求することは絶対にやめましょう！

☆不安に思った場合は早めに消費生活センター等に相談しましょう！

民法改正により、2022年4月1日から成年年齢が20歳から18歳に引き下げられました。

18歳で成人になったら、自分の意志で自由に契約ができるようになります。

しかし、契約トラブルが起きた時は契約者本人が対応しなければいけません。契約をするときは慎重にし、決して急がず、周りの信頼できる人に相談しましょう。

役場等電話番号

総務課 (代表電話)	☎345-5111	産業振興課	☎341-8514	学校教育課	☎341-8517
		都市建設課 (建設管理係)	☎341-8515	社会教育課 公民館	☎345-2197
企画財政課	☎341-8510	(都市計画係)			
会計室	☎341-8511	(上下水道係)	☎341-8516	給食センター	☎345-5082
住民生活課	☎341-8512	健康福祉課	☎345-0253	小学校	☎345-2424
税務課	☎341-8513	議会事務局	☎345-6030	中学校	☎345-2072

村内の各種発生状況

3月31日現在 (速報値)

犯罪発生状況 (大和警察署調べ)

種類	3月	令和4年 累計
窃盗犯 (うち、侵入窃盗)	1 (0)	3 (1)
粗暴犯	0	0
知能犯	0	0
その他刑法犯	0	0
合計	1	3

交通事故発生状況 (大和警察署調べ)

種類	3月	令和4年 累計
人身事故 (死傷者)	1 (1)	2 (2)
物件事故	5	63

火災発生状況 (黒川消防署調べ)

種類	3月	令和4年 累計
建物	0	0
林野	0	0
車両	0	0
その他	1	1
合計	1	1

犯罪被害者等支援総合相談窓口

- ◆開設場所 役場2階総務課
- ◆問い合わせ先 総務課
☎345-5111

防災行政無線電話応答サービス

☎345-1151

電話で、無線放送の過去24時間分の内容を聞くことができますのでご利用ください。電話通話料は利用者負担となります。

防災豆知識

「命をつなぐ防災情報」

令和元年に発生した東日本台風は、村内においても多くの被害をもたらしました。台風や大雨の到来は予測できるからと油断してはいけません。

気象庁では、雨量に応じて判断の目安となる情報をリアルタイムで提供し、災害発生の恐れがあるときは注意報や警報、大雨特別警報などを発表して皆さんに注意喚起します。

村でも皆さんの生命に危険が及ぶような恐れがある時には、無線放送や登録メールなどで、避難指示などを随時発信する体制を取っています。

自分や家族、友人など大切な命を守るため、土のうの設置や早めの避難行動などできる備えをして適切に行動しましょう。

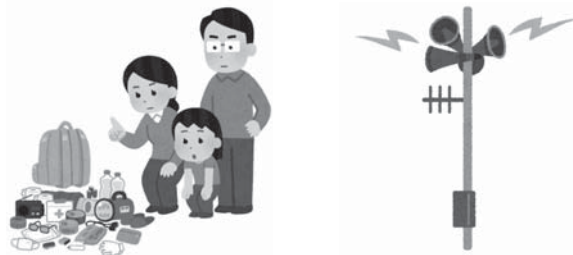

◆問い合わせ先 総務課 ☎345-5111

大衡村ホームページ 公式LINE・Twitter QRコード

スマートフォン、タブレット端末で読み取るとアクセスできます。



HP用



LINE用



Twitter用

「大衡村防災メール」登録QRコード

村の災害情報や避難情報をお知らせする「大衡村防災メール」を配信しています。
メールアドレス bousai-ohira.touroku@sg-m.jp



休日当番医【診療時間 午前9時～午後5時】

月 日	当 番 医	住 所	電話番号
5月 1日(日)	富谷ファミリーメンタルクリニック	富谷市上桜木2-3-6	☎725-4156
5月 3日(火)	たいとみ胃腸内科医院	富谷市日吉台2-34-2	☎725-7201
5月 4日(水)	長澤整形外科クリニック	富谷市富ヶ丘2-11-12	☎358-7688
5月 5日(木)	かとう眼科医院	大和町吉岡東2-8-10	☎347-1682
5月 8日(日)	明石台こどもクリニック	富谷市明石台6-1-20	☎725-8815
5月15日(日)	かとう眼科医院	大和町吉岡東2-8-10	☎347-1682
5月22日(日)	きぼうの杜診療所	大和町吉田字新要害10	☎344-4607
5月29日(日)	おやま小児科クリニック	大和町吉岡字館下22-5	☎345-0738
6月 5日(日)	ちば小児科医院	富谷市富谷北裏47	☎358-0601

●公立黒川病院の夜間、休日救急診療 ☎345-3101

※急病患者数が過多になった場合、早期に受け付けを終了することがあります。
受診の際は、事前に電話で問い合わせください。

休日・夜間診療の案内



●宮城県こども夜間安心コール

夜間のお子さんの急な発熱やけがの時、看護師が電話相談をお受けします。

☎#8000(プッシュ回線の固定電話、携帯電話から)

☎212-9390(プッシュ回線以外の固定電話、PHSから)

相談時間 午後7時～翌朝8時

●おとな救急電話相談

☎#7119(プッシュ回線の固定電話、携帯電話から)

☎212-9390(プッシュ回線以外の固定電話、PHSから)

相談時間 月～金曜日 午後7時～翌朝8時

土曜日 午後2時～翌朝8時

日曜日 24時間

窓口延長日

5月	2日 (月)	9日 (月)	16日 (月)	23日 (月)	30日 (月)
6月	6日 (月)	13日 (月)	20日 (月)	27日 (月)	—

◆時 間 午後5時15分～7時

◆取り扱い業務

[住民生活課] 広域交付以外の業務

[税 務 課] 業務全般

[都市建設課]

上下水道料金及び住宅使用料納付、
水道開閉栓に関する業務



村の人口

(前月比)

人口 5,716人(-24)

男 2,878人(-8)

女 2,838人(-16)

世帯数2,102戸(-1)



3月31日現在住民基本台帳

(この欄に掲載を希望しない場合は、
届出の際、申し出てください。)



瀬戸 昶	石川 宮子	早坂 亀恵子	熊谷 かをる	高橋 美年	渡邊 清男	死亡者	おくやみ
昶	宮子	康典	喜久治	信	望	世帯主	
本人	本人	母	妻	母	父	続柄	
(衡中北)	(衡中北)	(衡上)	(駒場)	(大森)	(衡下)	(行政区)	

戸籍の窓

(4月15日までの届出順、敬称略)



入園・入学おめでとう



おおひら万葉こども園、ききょう平保育園で入園式、小・中学校で入学式が行なわれ、新入園児、新入学生が新しい生活をスタートしました。

おおひら万葉こども園・万葉にここ保育園合同入園式 【新入園児38名】

ききょう平保育園入園式【新入園児6名】



▲みんな一緒に大きくなろうね



▲なかよくしてね!

小学校入学式【新入学児59名】



▲勉強、一緒に頑張ろうね



▲○×クイズ「学校では元気に挨拶をしますか」

中学校入学式【新入学生53名】



▲新入生代表による誓いの言葉



▲大きめの制服に身を包み、緊張の表情

〒981-3602
宮城県黒川郡大衡村大衡字平林62
☎022-345-5111



★大衡村ホームページアドレス <https://www.village.ohira.miyagi.jp/>



令和4年5月号 No677 24