



広報

おおひら

2021

5 月号

No.665

新しい時代につなぐ
豊かな万葉の里・おおひら



主な内容

新型コロナウイルスワクチン接種の 模擬訓練を行いました	P 2
令和2年度予算執行状況	P 3
万葉の里さんぽみち	P 4
今月の子育て応援	P10
お知らせ	P14

待望の図書室がオープン



4月12日(月)多目的施設に図書室がオープンしました。

学校帰りの小学生や小さなお子さんを連れたいお母さんがさっそく訪れ、明るくきれいな図書室で読書を楽しんでいました。

(5ページに関連記事)

株式会社イズミテクノ 宮城工場が完成

3月22日(月)、第二仙台北部中核工業団地で半導体製造装置や自動車などに使用される部品の表面処理加工を行う、株式会社イズミテクノノ宮城工場が完成し竣工式が執り行われました。

式辞で林尚孝社長は「大衡村を第二の故郷として、オンリーワンの企業を目指していきたい。」と決意を表明し、早坂副村長は「今後とも村としてあらゆる面において、できる限りのご支援をさせていただきます。」と祝辞を述べました。

株式会社イズミテクノノ宮城工場では、今後従業員数を100名まで増やす予定です。



▲株式会社イズミテクノノ宮城工場

豊田合成東日本株式会社の 地鎮祭が行われました

3月22日(月)、豊田合成東日本株式会社新工場建設の安全を祈願する地鎮祭が第二仙台北部中核工業団地の建設予定地で執り行われました。

新型コロナウイルス感染症拡大による県独自の緊急事態宣言が出されたため、会社関係者のみでの式典となりました。

工事は4月1日から着工しており、令和4年夏ごろに操業開始の予定です。

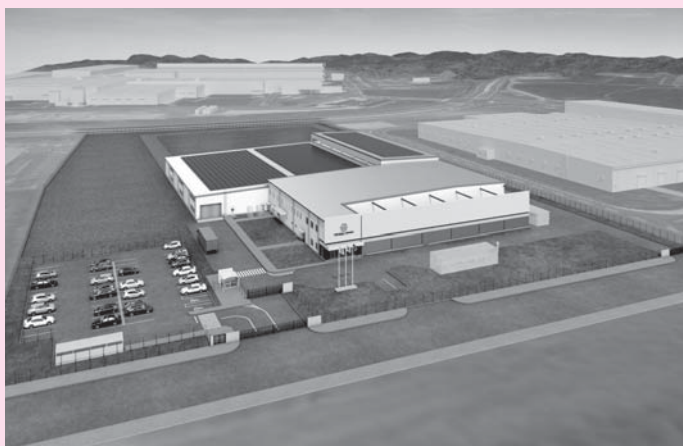

▲豊田合成東日本株式会社の完成予想図

新型コロナウイルスワクチン集団接種の模擬訓練を行いました

4月17日(土)、富谷市成田公民館で新型コロナウイルスワクチンの集団接種に備えた模擬訓練を、広域共同接種を担う富谷・黒川4市町村の職員、医師、看護師などが参加し行いました。

訓練では健康観察や予診票確認など、一連の手順を確認し、課題の整理を行いました。

なお、集団接種は6月下旬から開始の予定で、村民の方が集団接種を希望する場合は大和町保健福祉総合センター(ひだまりの丘)が接種会場となります。

詳しくはワクチン接種券とともにお送りするお知らせをご確認ください。

◆問い合わせ先

新型コロナウイルスワクチン接種特別対策チーム

☎341-0650





令和2年度予算執行状況

令和3年3月31日現在で、令和2年度(繰越分を含む)の村の予算がどのように使われたか、執行状況をお知らせします。

予算額		〔一般会計〕	予算額	
収入済額(収入率)			支出済額(執行率)	
57億1,085万円	歳入合計	歳出合計	57億1,085万円	
50億4,699万円(88.4%)		48億5,266万円(85.0%)		
15億6,186万円	国庫支出金	民生費	16億1,420万円	
12億4,956万円(80.0%)		15億1,424万円(93.8%)		
15億38万円	村 税	土木費	12億5,782万円	
14億7,938万円(98.6%)		7億7,442万円(61.6%)		
7億7,070万円	地方交付税	総務費	7億3,170万円	
7億7,070万円(100.0%)		6億2,164万円(85.0%)		
6億370万円	村 債	教育費	5億3,810万円	
4億670万円(67.4%)		4億3,755万円(81.3%)		
3億6,620万円	繰入金	衛生費	4億2,827万円	
3億6,562万円(99.8%)		4億1,229万円(96.3%)		
2億3,813万円	県支出金	公債費	3億4,508万円	
1億7,997万円(75.6%)		3億4,356万円(99.6%)		
9,399万円	使用料及び手数料	災害復旧費	2億2,494万円	
8,982万円(95.6%)		2億1,172万円(94.1%)		
8,543万円	財産収入	農林業費	1億7,666万円	
8,808万円(103.1%)		1億6,048万円(90.8%)		
4億9,046万円	その他	その他	3億9,408万円	
4億1,716万円(85.1%)		3億7,676万円(95.6%)		

〔特別会計〕

区 分	予算現額	収入済額	収入率	支出済額	執行率
国民健康保険事業勘定特別会計	4億6,468万円	4億4,383万円	95.5%	4億3,162万円	92.9%
介護保険事業勘定特別会計	6億6,906万円	6億2,041万円	92.7%	5億9,329万円	88.7%
後期高齢者医療特別会計	5,732万円	5,648万円	98.5%	5,089万円	88.8%
下水道事業特別会計	2億6,472万円	2億3,673万円	89.4%	2億3,318万円	88.1%
戸別合併処理浄化槽特別会計	4,490万円	3,900万円	86.9%	3,874万円	86.3%

収益的収支

〔水道事業会計〕

区分	予算現額	収入済額	収入率	区分	予算現額	支出済額	執行率
水道事業収益	2億4,356万円	2億836万円	85.5%	水道事業費用	2億4,356万円	1億6,520万円	67.8%

資本的収支

区分	予算現額	収入済額	収入率	区分	予算現額	支出済額	執行率
資本的収入	417,000円	417,650円	100.2%	資本的支出	3,255万円	1,898万円	58.3%



万葉の里さんぽみち



ひら麻呂が仙台89ERSを応援！

3月24日（水）、仙台市青葉区の本山製作所青葉アリーナでプロバスケットボールB2の仙台89ERSと福島ファイヤーボンバーズの試合が行われ、ひら麻呂が仙台89ERSの応援に駆け付けました。

村内に立地する株本山製作所が主催する試合のため、ひら麻呂が招待され、試合前には89ERSマスコットキャラクター「ティナ」とアリーナでブースターに応援を呼びかけました。手に汗握る白熱した試合展開にひら麻呂も大興奮。ティナとも仲良くなれたようでした。



地域の環境美化はみんなの手と心で ～村民総ぐるみ清掃活動～

3月21日（日）、28日（日）の2週にわたり、すばらしい大衡を創る協議会による環境美化運動が行われました。道端に捨てられた空き缶やごみの収集、集会所周辺の清掃等、早朝から各地区の皆さんのご協力をいただきました。今後とも、環境美化活動へのご協力をお願いします。

河川愛護活動にご協力ありがとうございました

3月28日（日）、河川愛護会による各地区河川堤防の草刈り、清掃活動が行われました。

雨による延期などで作業が思うように進まない中、各地区の皆さんには作業にご協力をいただきありがとうございました。



春の交通安全県民総ぐるみ運動

4月6日（火）から15日（木）までの、10日間にわたり、春の交通安全県民総ぐるみ運動が展開され、初日には、黒川地区交通安全協会大衡支部主催の交通安全祈願祭が大衡駐在所隣の交通受難者供養塔前で行われました。

また、村内の主要交差点では、関係諸団体による街頭キャンペーンが行われ、通勤途中のドライバーなどへ安全運転を呼び掛けました。



多目的施設の図書室がオープンしました

ひら麻呂

公民館図書コーナーを多目的施設図書室（旧幼稚園舎）へ移設し、4月12日（月）にオープンしました。新しい本を多数用意し、皆様のご利用をお待ちしています。ぜひお越しください。

図書室利用案内

○利用日時 月曜日～金曜日（土日・祝祭日・年末年始を除く） 午前9時～午後5時

○貸出冊数 一人5冊まで

○貸出期間 2週間

○貸出方法 借りたい本と図書室利用カードを図書室カウンター職員へ提示してください。

※これまでの公民館図書室の利用カードをお持ちの方は、新カードと交換しますのでご持参ください。

○学習室 26席用意しています。図書室カウンターで受付し、指定された場所をご利用ください。

○子ども図書室 未就学児の親子がゆったりと絵本を見ることが出来るスペースです。

絵本のほか紙芝居も用意しています。



▲学習室



▲子ども図書室

◆問い合わせ先 多目的施設図書室 ☎347-3381 / 公民館 ☎345-2197

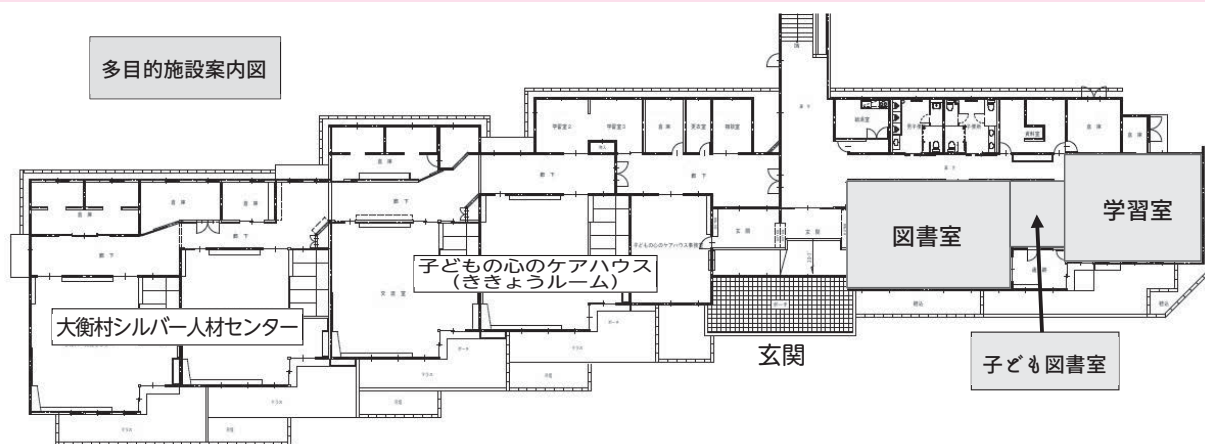

今月の生涯学習カレンダー

講座名	日時	内容等	会場
お茶っこ会	19日(水) 午前10時～正午	「お茶っこ」を飲みながら、世間話や昔話を楽しみましょう。当日は人数制限をさせていただきます。	公民館

※新型コロナウイルス感染症の状況により、中止する場合があります。

◆問い合わせ先 公民館 ☎345-2197



特殊詐欺撃退電話機の購入費を補助します

ご家庭の電話機には、金銭の振り込みを要求する詐欺や悪質な商品販売などの迷惑電話がかかってくるがありますが、だまされないための最も効果的な方法は、犯人と話をしないことです！

村では、特殊詐欺などの被害にあわないために、特殊詐欺撃退電話機等の購入費を補助します。



◆補助対象の電話機等

着信時に電話の相手に通話が録音される旨の警告メッセージが流れる機能、又は通話中に会話を自動的に録音する機能が付いているもので、村内の住居に設置するもの

◆対象者

4月1日以降、補助対象となる電話機等を購入し、以下の全ての条件に該当する方

○村内に住所を有し、居住している方

○65歳以上の高齢者のみで構成される世帯に属する方、又は日中（午前9時～午後3時）

65歳以上の高齢者のみが在宅となる日が週5日以上ある世帯に属する方

○村税等を滞納していない方

◆補助額

特殊詐欺撃退電話機等の購入費（消費税含む）の4分の3

上限額1万円

◆問い合わせ先 総務課 ☎345-5111



リデュース Reduce (発生抑制) リユース Reuse (再使用) リサイクル Recycle (再生利用)

ごみの減量 始めましょう

私たちの日常生活や事業活動からは、毎日大量の廃棄物が出されており、年々ごみの量は増えています。ごみの量が増えれば、収集や処理に伴い発生する二酸化炭素の増加や、埋め立てる場所がなくなってしまうことが心配されるだけでなく、処理には多くの税金が使われることとなります。ごみの減量・再資源化を常に心掛け、1人1日当たりのごみの排出量が増えることがないように、ご理解・ご協力をお願いします。



POINT!

紙類はリサイクルへ

燃えるごみの中にかなりの割合で紙類が混じっています。右のマークのついた紙の容器や、メモ用紙・封筒などの雑紙は灰色のネットに入れましょう。

リサイクルできない紙ごみ

水に溶けない紙、紙以外が混入している紙、においがついている紙、汚れてしまった紙は「燃えるごみ」として出してください。



POINT!

生ごみは最後にひと絞り!

生ごみの約70%～80%は水分と言われています。水切りネットに入った生ごみを最後にひと絞りすることで約10%重量が軽くなり、減量化になるだけでなく、悪臭や腐敗の防止になります。

地震対策事業について



村では、大規模地震に対する安全性の確保・向上を図るため、木造住宅の耐震診断と耐震改修工事に対する助成を行っています。

木造住宅の耐震診断費用を助成します

耐震診断は、耐震診断士を現地に派遣して住宅を診断するものです。耐震診断の結果、評点が低い場合は耐震改修計画を作成し、必要となる耐震補強内容の提案と、工事費の概算見積書を作成し報告を行っています。

◆対象住宅

次のすべての要件を満たす住宅

- ①昭和56年5月31日以前に着工された戸建て住宅
- ②在来軸組構法、又は桝組壁構法による木造平屋建てから木造3階建てまでの住宅
- ③過去にこの助成を受け、耐震診断等、又は改修計画等を受けていない住宅

◆耐震診断費用

耐震診断の費用150,800円のうち、個人負担は8,400円(税込)です。ただし、延べ面積200㎡を超えるものは別途費用が加算されます。



木造住宅耐震診断を受け、耐震改修工事が必要と診断された場合



木造住宅の耐震改修工事費用を助成します

◆対象住宅

木造住宅耐震診断を受け、耐震改修工事が必要と診断された住宅

◆助成金額

耐震改修工事費用の8/10(上限100万円)を助成します。また、その他改修工事を併せて行う場合には10万円を上限に加算します。

申請用紙は都市建設課で配布します。申請方法や申請期間などの詳細は問い合わせください。

◆問い合わせ先 都市建設課 ☎341-8515

ブロック塀等の除却費用を補助します

村道等に面したブロック塀等の倒壊による事故を未然に防止するため、危険なブロック塀等の除却及び除却後のフェンス等の設置に要する経費の一部を補助します。

◆対象建築物 村内の国道・県道・村道に面し、高さが1m以上のブロック塀等で、通行人に被害が及ぶ恐れのあるもの。

◆補助額 費用の2/3を補助します。

【ブロック塀等の除却のみの場合】 上限150,000円

【ブロック塀等の除却及び除却後のフェンス等の設置の場合】 上限250,000円

◆申込期限 12月24日(金)

◆問い合わせ先 都市建設課 ☎341-8515

がん検診の追加申し込みを受け付けます



肺がんCT検診

がんの死亡者数の中でも『肺がん』は、男性で1位、女性で2位を占めており、年々増加傾向にあります。CT検診では、通常のレントゲン検査では見つけにくい肺がんも早期に発見できます。

★CT検診の利点

- ①気管支の末梢にできる肺がんの早期発見に非常に有効的で、ミリ単位のがんも発見することができます。
- ②がん発見率は、従来のレントゲン検査の約10倍に増えるといわれています。

★CT検診の欠点

- ①肺の入り口付近のがんを見つけにくいことがあります。
- ②X線被爆量が従来のレントゲン検査の10倍程度になります。

※これらの内容をご理解のうえ、健康管理に活用してください。なお、心臓ペースメーカーを埋め込んでいる方は、主治医の確認が必要です。

実施日	5月25日(火)
場 所	福祉センター
対 象 者・ 自己負担額	55歳・60歳・65歳・70歳・75歳の方：3,000円 50歳以上で検診希望の方：8,800円

乳がん・子宮頸がん検診

乳がん・子宮頸がんは、早期発見・早期治療による治癒率が非常に高いがんです。定期的に検診を受けて予防に努めましょう。

★乳がん検診(30歳以上)

	集団検診(検診車)	個別検診(医療機関)	
実施日・期間	5月18日(火)	7月1日(木)～ 10月29日(金)	8月2日(月)～ 12月15日(水)
場 所	福祉センター	公立黒川病院	大崎市民病院・永仁会病院 ※マンモグラフィのみ実施
対 象 者・ 検査内容・ 自己負担額	30～39歳：超音波検査 1,000円 40～49歳の前年度未受診の方：マンモグラフィ2方向 1,000円 50～64歳の前年度未受診の方：マンモグラフィ2方向 2,000円 65～69歳の前年度未受診の方：マンモグラフィ1方向 2,000円 70歳以上の前年度未受診の方：マンモグラフィ1方向 無料		

※個別検診は予約が必要です。

★子宮頸がん検診(30歳以上)

	集団検診(検診車)	個別検診(医療機関)
実施日・期間	6月22日(火)	6月1日(火)～8月31日(火)
場 所	福祉センター	黒川郡及び富谷市・大崎市内の医療機関
対 象 者・自己負担額	20歳以上：2,000円・70歳以上：無料	

- 対象者の年齢基準日：令和4年3月31日
- 詳しくは1月に配布した「令和3年度各種健康診査一覧」等をご覧ください。
- 追加申し込みの期限等は問い合わせください。

◆申込・問い合わせ先 健康福祉課 ☎345-0253

脳検診費用の一部を助成します



村では、脳出血や脳梗塞などの病気を早期に発見し健康管理に役立てていただくため、脳検診費用の一部を助成します。

◆対象となる方

昭和57年4月1日以前に生まれた方。※令和2年度に助成を受けた方を除きます。

◆検診期間

5月6日(木)～令和4年3月31日(木)

◆検診の受け方

①健康福祉課に申し込みをし、脳検診受診券の交付を受けてください。

受付期間：5月6日(木)～令和4年2月28日(月)(定員60名になり次第締切ります)

②村が脳検診を委託している医療機関等に各自予約し、受診してください。

※受診する際は、脳検診受診券を持参してください。

◆検査料・助成金

検査料金は、検査内容により15,000円～25,000円程度となります。

助成金の10,000円を除いた額を医療機関等の窓口にお支払いください。

委託医療機関名	電話番号
公立黒川病院	☎345-3101
上桜木しんがい脳神経外科	☎779-1377
大崎市民病院	☎0229-23-3471
NPO 法人画像医学と脳健診	☎218-3147
厚生仙台クリニック	☎727-8020
仙台東脳神経外科病院	☎255-7117
仙台オープン病院	☎252-1111
泉病院	☎378-5361
仙台脳外科クリニック泉中央	☎343-0655

◆問い合わせ先 健康福祉課 ☎345-0253

介護予防でいつまでも元気高齢者に～いきいきサロンのお知らせ～

「介護予防でいつまでも元気高齢者に」を目標にいきいきサロンを開催しますので、皆さんお誘い合わせでご参加ください。(事前に申し込みが必要です。詳しくはチラシ又は回覧をご覧ください。)

※新型コロナウイルス感染症の状況によっては、中止や変更する場合があります。

◆期間 6月～3月 月1回 年間10回 午前9時30分～11時30分

◆対象者 概ね65歳以上の方

◆場所 福祉センター

◆内容 健康チェック(血圧・体重)、軽体操、月毎の行事

6月：ミニ講話 7月：作品づくり 8月：リズム体操 9月：DVD鑑賞 10月：作品づくり
11月：室内運動会 12月：簡単リハビリ 1月：栄養教室 2月：ゲーム 3月：作品づくり

◆送迎 地区毎に回覧で運行経路をお知らせします。

◆持ち物 筆記用具、眼鏡(使用している方)

6月のいきいきサロン

開催日	対象地区
1日(火)	衡中北
3日(木)	衡中・衡中東・ときわ台・衡下
8日(火)	駒場・大森・奥田
10日(木)	大瓜上・大瓜下・松原
15日(火)	衡上・蕨崎・衡東



◆申込・問い合わせ先
健康福祉課 ☎345-0253



今月の子育て応援



●子育てふれあい広場 ※予約不要

児童館の図書スペースやホールを親子の遊び場として開放しています。広いスペースでのびのび遊んだり、親子同士でおしゃべりを楽しんだり、子育て中の皆さんが自由に過ごせる広場です。自由に入ることができますので、ぜひ遊びに来てください。

- ◆対象 0歳～5歳児のお子さんと保護者
- ◆場所 大衡児童館
- ◆時間 午前10時～11時30分
- ◆申込・問い合わせ先 児童館 ☎345-4626



開催日	
-	6日(木)
11日(火)	13日(木)
18日(火)	20日(木)
25日(火)	27日(木)

●おひさまくらぶ（子育て支援センター） ※予約不要

【自由開放】

おおひら万葉こども園めろん組の保育室で、自由に遊ぶことができます。また保育士が子育ての相談に応じますので気軽にご相談ください。（電話相談も行っています。）

- ◆対象 未就園児と保護者
- ◆場所 おおひら万葉こども園
- ◆開催日 月～金曜日 ※祝日、年末年始、お盆期間中を除く。
- ◆時間 午前10時～11時30分・午後1時～3時



【体験活動】

親子で楽しめる体験活動を行っています。

- ◆対象 未就園児と保護者
- ◆開催日 おおむね水曜日 午前10時～11時30分

開催日	場所	活動内容
12日(水)	おおひら万葉こども園	『ベビーとママのヨガ教室』 仙台市内で産後ケア活動を行っている小山都先生を講師に、『ベビーとママのヨガ教室』を行います。親子のスキンシップを大切に、『産後ケアヨガ』を楽しみましょう。動かしやすい服装でご参加ください。
19日(水)		『芳賀先生と作って遊ぼう』 仙台手作りおもちゃ研究所主宰の芳賀哲先生に、作って楽しい、遊んで面白い工作を教えてください。
26日(水)	福祉センター	『父の日のプレゼントを作ろう』 手形を取って、世界に一つだけの父の日のプレゼントを作りましょう。

◆問い合わせ先 おおひら万葉こども園 ☎344-3028 / 健康福祉課 ☎345-0253

新型コロナウイルス感染症対策を十分にいき実施しますが、感染状況によっては利用人数を制限したり、中止する場合がありますので、ご了承ください。



子育てカレンダー

◆場所 福祉センター
◆問い合わせ先 健康福祉課 ☎345-0253

行事名	月日・受付時間	対象となる方	持ち物
母子健康手帳交付 妊婦健康相談	5月7日(金) 5月21日(金) 6月4日(金) 午後1時～1時15分	該当者	・妊娠届 印鑑 ・マイナンバーカード又は 通知カード
後期離乳食教室	5月11日(火) 通知を受けた時間	令和2年7月～9月生まれの 希望者	・母子健康手帳
ベビーの ゆったりタイム	5月17日(月) 午前10時～10時15分	希望者 (1歳未満のお子さん)	・バスタオル
子育て何でも相談	5月26日(水)	希望者 ※おひさまくらぶとは別に個別 に対応します。 必ず事前にご連絡ください。	・母子健康手帳
4～5か月児 健康診査	5月27日(木) ①午後0時15分～0時30分 ②午後0時30分～0時45分	令和2年12月～ 令和3年1月生まれ	・母子健康手帳 問診票 ・バスタオル

母子健康手帳交付・妊婦健康相談該当の方で、指定日に来られない方は、健康福祉課にご相談ください。
健診は対象人数に応じて受付時間を変更していますので、時間厳守をお願いします。
※ベビーのゆったりタイムは、新型コロナウイルス感染症の状況により、中止する場合があります。

赤十字運動について

5月は赤十字運動月間です。毎年、地域の日赤奉仕者が活動資金募集のため各家庭に伺っていましたが、新型コロナウイルス感染症拡大防止のため戸別訪問を中止します。

万が一、戸別訪問があった場合は詐欺の可能性がありますので、ご注意ください。

～日赤災害救護資材を貸し出します～

日本赤十字社では、個人及び法人からの寄付金を財源に、各市町村に災害救護資材を配備しています。

大衡村分区では、テント等の救護資材が災害時等に有効活用されるよう、地域での防災訓練等の際に貸し出しを行っておりますので、ご利用ください。

- ◆救護資材 ・テント3張(2間×3間)
・非常用移動炊飯器4器(鍋、かまど、バーナー)

- ◆申込方法 電話で予約後、使用申請書を提出してください。

- ◆申込・問い合わせ先 日赤大衡村分区(健康福祉課内) ☎345-0253



宮城県塩釜保健所からのお知らせ

※電話予約は平日午前8時30分から午後5時15分まで

検査・相談名	対象となる方	月日・受付時間	申込・問い合わせ先
・HIV抗体検査 ・クラミジア検査 ・梅毒検査 ・肝炎検査 ・骨髄バンク登録受付	希望者 (予約制)	5月13日(木) 5月27日(木) 午前9時30分～11時	塩釜保健所黒川支所 ☎358-1111
こころの相談		5月26日(水) 午後2時～5時	
ひきこもり・思春期 こころの相談		5月12日(水) 午後1時～4時30分	塩釜保健所 ☎365-3153

行政相談のお知らせ

行政機関の仕事に関する困りごとや要望について、行政相談委員が解決のお手伝いをします。相談は無料で、秘密は守られますので、お気軽にご相談ください。



【定例相談】

○日 時 毎月第1水曜日 午前9時～正午
(5月、11月を除く)

○場 所 平林会館1階相談所(料理講習室)

行政相談委員として、平間宏子さん(衡東)が4月1日付で、総務大臣より委嘱されました。

肥満、メタボ予防のための 食生活のポイント ~全3回②~

令和2年度の特定健診の結果、肥満の方の割合は全体の40.5%、さらにその中の55.8%の方が、血圧が高く生活習慣の改善が必要な状態(収縮期血圧130mmHg、拡張期血圧85mmHg以上)となっています。

肥満の方は過食のため塩分の摂取量が多く、血圧が高い傾向にあります。高血圧の状態が続くと動脈硬化が進み、脳血管疾患や心筋梗塞など命に関わる病気の危険性が高まります。

「血圧が高め」と言われたら、まずは食生活を見直すことが大切です。

塩分をとりすぎていませんか？

血圧はしょうゆ、みそなどの調味料に多く含まれる塩分(ナトリウム)の作用によって上昇します。下記を参考に調味料の使用量を減らし、減塩を心がけましょう。

●減塩のポイント

①天然食品でだしをとろう

かつお節、昆布、干しいたけなどの‘うま味’によって薄味でも美味しく感じます。

②旬の食材を選ぼう

旬の食材は、素材そのもののうま味でおいしく食べられます。

③酸味を生かそう

酢やレモン等を使うと、さっぱりと美味しく、香りも楽しめます。

④香辛料・香味野菜を上手に活用しよう

こしょう、からし、スパイスなどで味が際立ちます。香味野菜を使って素材の香りを生かしましょう。

⑤野菜や海藻類を食べよう

野菜や海藻類などに多く含まれるカリウムには、摂りすぎた塩分を体の外に排出する働きがあります。できれば毎食、しっかりと食べるようにしましょう。



食生活で大切なことは、食べ過ぎ・飲みすぎに注意し、肥満を解消することです。個人差はありますが、体重を4~5kg落とすと血圧の低下がみられます。また、間食や夜食(夜遅くに食べる、寝る前に食べる)なども肥満や、血圧上昇につながるため、注意が必要です。食生活の見直しと合わせて、節酒や禁煙、運動不足の解消など生活習慣を見直すことも大切です。

◆問い合わせ先 健康福祉課 ☎345-0253

国民年金だより

次世代育成支援の観点から、国民年金第1号被保険者で、平成31年2月1日以降に出産された方を対象に、出産前後の一定期間の国民年金保険料が免除される制度があります。

◆届出に必要なもの

- ・年金番号又はマイナンバーのわかるもの
- ・印鑑
- ・母子手帳
- ・出産（予定）日を明らかにすることができる書類（出産後に届書をする場合は、原則として不要ですが、被保険者と子が別世帯の場合や年金事務所に届け出をする場合は、出生証明など出産日及び親子関係を確認できる書類が必要です。）

◆国民年金保険料が免除される期間

出産予定日又は出産日が属する月の前月から4カ月間の国民年金保険料が免除されます。

なお、多胎妊娠の場合は、出産予定日又は出産日が属する月の3カ月前から6カ月間の国民健康保険料が免除されます。

※出産とは、妊娠85日（4カ月）以上の出産をいいます。（死産、流産、早産された方を含みます。）

免除期間は、保険料を納めた期間として扱われます。

他の免除期間と重複する期間については、産前産後期間が優先されます。

◆届け出について

出産予定日の6カ月前から届け出を行うことができます。

原則として、出産予定日が変更になった場合でも、変更の手続きを行う必要はありません。

ただし、出産予定日で届け出を行った場合でも、出産予定日を基準とした産前産後期間より実際の出産日を基準とした産前産後期間の方が長い場合や、単胎として届け出を行い、その後多胎であることが判明した場合は、産前産後期間の変更の届け出を行うことができます。

- ・産前産後免除期間は、保険料が免除されますが付加保険料は納付することができます。
- ・他の免除の期間中に、産前産後期間の保険料免除に該当した場合は、産前産後免除期間終了後に、改めて同じ年度分の届け出を行う必要はありません。
- ・産前産後期間中に、第1号被保険者の資格を喪失し、再度第1号被保険者の資格を取得した場合も、あらためて産前産後免除の届け出を行う必要はありません。

【申請先】

住民生活課へ申請書を提出してください。

【申請書類】

申請書は、年金事務所又は住民生活課窓口を用意しています。

また、日本年金機構ホームページ（<https://www.nenkin.go.jp>）からもダウンロードできます。

◆問い合わせ先 仙台北年金事務所 ☎224-0891 / 住民生活課 ☎341-8512

お知らせ

村職員募集

令和4年度採用の大衡村職員を募集します。

◆採用予定

上級（土木・建築・社会福祉士・保健師）及び中級（保健師）

※詳しくは、5月6日以降、村ホームページ、掲示板でお知らせします。

◆受験申込・問い合わせ先

総務課 ☎345-5111

令和2年度 情報公開・個人情報開示状況 お知らせ

村では、皆さんの知る権利の保障と、より開かれた村政を目指して情報の公開を行っています。

- ・情報公開請求件数 3件
- ・情報公開決定件数 2件
- ・個人情報開示請求件数 1件
- ・個人情報開示件数 1件

情報公開は村民に限らず誰でも請求することができます。

◆申込・問い合わせ先

総務課 ☎345-5111



地産地消車両購入補助金について

村では、地産地消（車両購入）事業として、村内に本社を置く企業が国内で生産した新規登録自動車に対し、購入後、車種により3万円または5万円の補助をしています。

登録後、2カ月以内に申請をしてください。

◆問い合わせ先

産業振興課 ☎341-8514

経済センサス活動調査が行われます

全国すべての事業所・企業が対象となる「経済センサス活動調査」が6月1日を基準日として行われます。

対象の事業所には5月中旬に調査員が調査票をお届けに伺いますので、ご協力をお願いします。

なお、回答は安全で便利なインターネット回答がおすすめです。

◆問い合わせ先

企画財政課 ☎341-8510

「万葉美人」新酒発売！

大衡産の酒米「蔵の華」を原料に醸造した地酒「万葉美人」の新酒を、数量限定で5月7日(金)から村内の取扱店舗で販売します。

奥羽山系の湧き水で心を込めて仕込んだ限定酒です。

ご家族で、またはご贈答用としてご利用ください。

◆問い合わせ先

産業振興課 ☎341-8514

寄贈ありがとうございました

東北電力ネットワーク株式会社仙台北電力センターより防犯灯具を寄贈いただきました。また、株式会社ユアテック仙台北営業所より昨年引き続き村内10カ所に灯具を取り付けていただきました。

3月25日(木)に行われた寄贈式では、萩原村長に目録が手渡され、両所長は「犯罪の抑止など地域に貢献できることを嬉しく思っている」と述べられました。



▲(写真左) ㈱ユアテック仙台北営業所 大山智裕所長
(写真右) 東北電力ネットワーク㈱仙台北電力センター 清水望所長

人事

教職員

小学校

◆退職（3月31日付）

教諭 星 浩之

◆転出（3月31日付）

教頭 福田 英明

教諭 宮城県仙台教育事務所

教諭 牛坂 稔

教諭 大郷町立大郷小学校

教諭 青山 琢哉

大崎市立古川第二小学校

◆転入（4月1日付）

教頭 高橋 俊之

教諭 南三陸町立戸倉小学校

教諭 津島 弘子

教諭 大和町立吉岡小学校

教諭 多田久美子

教諭 大和町立宮床小学校

教諭 山崎 綾美

大河原町立大河原小学校

教諭 青木 秀憲

新規採用

中学校

◆転出（3月31日付）

校長 菊池 信行

利府町教育委員会

主査 泉 千栄

富谷市立富谷中学校

◆転入（4月1日付）

校長 村上 憲一
宮城県教育庁教職員課
教諭 菅原 徳朗
塩竈市立第一中学校
主幹兼事務長 管野裕美子
大和町立宮床中学校

村職員

◆退職（3月31日付）

会計室
参事兼会計管理者兼室長 堀籠満智男

◆異動（4月1日付）

総務課
主幹 瀬戸 洋一
（再任用）
企画財政課
課長補佐 亀谷 明美
住民生活課
主任 佐々木涼太郎
主事 大友 颯
事務課
課長補佐兼徴収対策係長

三塚 利博
早坂 一恵
沼田 裕紀
余目 泰美
（宮城県地方税滞納整理機構派遣）
健康福祉課
子育て支援室長 小川 純子
社会福祉係長 浅沼みどり

産業振興課

主事 伊藤 健人
（宮城県派遣）

学校教育課

課長補佐兼教育総務係長 布施 智宏

社会教育課（公民館兼務）

課長補佐兼公民館副館長 浅野めぐみ

社会教育係長

中学校 堀 美紀
業務員 田中 和博

学校給食センター

（社会教育課・公民館兼務）
主査 早坂 功
（再任用）

議会事務局

主事 残間 頼

会計室

副参事兼会計管理者兼室長兼会計係長 堀籠満智男
（再任用）

主事 阿部 蓮美

◆新規採用職員（4月1日付）

総務課 主事 門間 直人



税務課 主事 宮澤 直樹



産業振興課 主事 澁谷 美久



都市建設課 主事 三條 哲也



大衡駐在所着任者紹介
よろしくおねがいます

大衡駐在所に、高橋智恵巡查長（写真右）が4月1日付で着任しました。

高橋巡查長は仙台中央署からの異動で、齋藤所長（写真左）とともに村民の皆さんが安心して暮らせるよう頑張ります。と抱負を述べられました。

なお、前任の菅井巡查長は石巻警察署へ異動となりました。



納税のお知らせ 納期限（口座振替日）5月31日（月）

税目等	納期月	4月	5月	6月	7月	8月	9月	10月	11月	12月	1月	2月	3月
村民税			1期		2期		3期		4期				
固定資産税			1期		2期		3期		4期				
軽自動車税			全期										
国民健康保険税		1期	2期	3期	4期	5期	6期	7期	8期	9期	10期		
介護保険料		1期		2期		3期		4期		5期	6期		
後期高齢者医療保険料					1期	2期	3期	4期	5期	6期	7期	8期	9期

納期限までに忘れずに納めましょう。口座振替の方は前日までに残高をご確認願います。4月1日以降に送付する納付書については、コンビニエンスストア及びスマートフォン決済アプリでも納付できます。納期限までに納付されない場合、督促手数料や延滞金が加算されます。

なお、病気やその他の事情により、納期限までに納付が困難な方の納付相談を随時受け付けています。

◆問い合わせ先 税務課 ☎341-8513

5月5日から11日は『児童福祉週間』です

『あたたかい ことばがつなく ころのわ』

子どもや家庭、子どもの健やかな成長について国民全体で考えることを目的に、毎年5月5日のこどもの日から1週間を「児童福祉週間」と定め、児童福祉の理念の普及・啓発のための各種行事を行っています。

◆問い合わせ先

健康福祉課 ☎ 3 4 5 - 0 2 5 3



めざせ！受動喫煙ゼロ

受動喫煙とは、たばこ（加熱式たばこを含む）から発生した煙や蒸気にさらされることです。たばこを吸わない人の健康にも影響がある受動喫煙を防ぐためのルールを守りましょう。

～望まない受動喫煙を防ぐために～

- ・喫煙をする際は、屋外や家庭であっても、望まない受動喫煙を生じさせないよう周囲の状況に配慮しましょう。
- ・たばこを吸う人も、吸わない人も、受動喫煙による健康への影響を理解しましょう。
- ・保護者等は、20歳未満の受動喫煙防止に配慮しましょう。

なくそう！望まない受動喫煙

検索

◆問い合わせ先

宮城県塩釜保健所 ☎ 3 6 3 - 5 5 0 3

情報コーナー



春山登山・山菜採りにおける遭難に注意

春山シーズンは山岳遭難事故が多発し、特に5月に多くなる傾向があります。

平地では暖かくても、山岳地域では気温が急激に下がることがありますので低体温症にも十分注意しましょう。

○年齢や体力、経験などを考慮した登山行程や装備品を検討し、安全な登山計画をたてましょう。
○単独での登山は、救護要請が遅れたり、登山ルート判断ミスを招くなど、遭難のリスクが高くなります。登山はなるべく複数で行いましょう。

○登山届は、万が一遭難した場合の遭難救助活動の重要な手がかりとなるほか、作成過程で登山計画、携行装備、食料などを検討することができます。

○防寒具、雨衣、ライト、地図、コンパス、携帯電話、非常食を携行しましょう。

○天候の急変や体調不良などを少しでも感じたら無理に登山を継続せず、早めに引き返しましょう。

山菜採りの方へ

○里山や行き慣れた山でも、家族や友人に目的地、帰宅予定時刻を知らせておきましょう。

○熊との遭遇に注意し、熊よけ鈴や熊撃退スプレーなどを携行するなど十分な対策をとりましょう。

◆問い合わせ先

大和警察署地域課内

山岳遭難救助隊大和支部

☎ 3 4 5 - 0 1 0 1 (内線 2 9 2)

令和2年分確定申告に係る振替納付日等のお知らせ

新型コロナウイルス感染症の拡大防止の観点から、申告期限・納付期限が4月15日（木）に延長されたことに伴い、申告所得税と個人事業者の消費税の振替納税を利用している方の振替納付日が延長されました。

◆振替納付日 申告所得税及び復興特別所得税 5月31日（月）

消費税及び地方消費税 5月24日（月）

※ 振替納付日の前日までに預貯金残高の確認をお願いします。

◆口座振替ができなかった場合

残高不足等により口座振替ができなかった場合には、期限内に納付できなかった場合と同様、延長された納付期限の翌日（4月16日）から納付の日までの期間について延滞税がかかる場合があります。この場合、金融機関又は所轄の税務署の納税窓口で本税と延滞税を併せて納付していただくことになります。

延滞税の計算方法など詳しい内容は、国税庁ホームページ（<https://www.nta.go.jp>）をご覧ください。

◆国税の猶予制度

新型コロナウイルス感染症の影響で、国税を一時に納付することができない場合、税務署に申請することにより、納税についての猶予制度を適用できる場合がありますので、所轄の税務署（徴収担当）にご相談ください。

◆問い合わせ先 仙台北税務署 ☎ 2 2 2 - 8 1 2 1

今月の相談



お気軽にご相談ください

新型コロナウイルス感染症予防のため、相談にお越しの際は、マスクの着用、手指の消毒をお願いします。

生活相談

生活の中での悩みごと、心配ごとなどの相談に応じます。(当日の電話相談も受け付けます。)

相談日	12日 (水)	19日 (水)	26日 (水)
-----	------------	------------	------------

- ◆時間 午前9時～正午
- ◆場所 平林会館1階料理講習室
- ◆相談受付・問い合わせ先 社会福祉協議会 ☎345-6631



宮城県司法書士会による出張相談会(無料)

- ◆相談日 12日(水)
- ◆時間 午後1時～4時
- ◆場所 平林会館1階料理講習室
- ◆問い合わせ先 住民生活課 ☎341-8512

結婚相談

- ◆相談日 9日(日)・10日(月)
午前9時～午後4時
※事前予約が必要となります。
- ◆場所 富谷市まちづくり産業交流プラザ【TOMI+(とみぶら)】
(富谷市富谷新町95)
- ◆対象者 黒川地区内に住所がある方や勤務している方、又はそのご家族
- ◆問い合わせ先 黒川地区後継者対策推進協議会
(事務局:富谷市農業委員会)
☎358-0523

消費生活相談

相談は予約不要で、電話での相談もできます。

相談日	12日 (水)	19日 (水)	26日 (水)
-----	------------	------------	------------

- ◆時間 午前9時～午後4時
- ◆場所 平林会館2階第3研修室
- ◆相談受付・問い合わせ先 住民生活課 ☎341-8512

健康何でも相談

血圧のこと、血糖のこと、こころのことなど、健康について相談できます。(体成分や血管年齢の測定もできます。)

- ◆相談日 26日(水)
- ◆時間 午後1時30分～3時
- ◆場所 福祉センター
- ◆相談受付・問い合わせ先 健康福祉課 ☎345-0253

※個別に対応しますので、必ず事前にご連絡ください。

認知症予防のための「みかんカフェ」

認知症予防のための「みかんカフェ」を開催します。今月は昭和万葉の森を散策しますので、ぜひご参加ください。また、保健師が相談にも応じます。物忘れが増えて心配、認知症の方との関わり方が知りたい方は、事前にご連絡のうえご相談ください。

- ◆開催日 24日(月)
- ◆時間 午後1時30分～3時
- ◆場所 福祉センター
- ◆相談受付・問い合わせ先 地域包括支援センター ☎345-6060

消費生活相談窓口から * 転ばぬ先の消費者知識 *

◆問い合わせ先
住民生活課

☆利益誘引型サイト等(あげます詐欺)に注意しましょう

☎341-8512

「当選金を受け取れます」「あなたに2億円譲渡します」「相談に乗るだけで報酬がもらえます」などと利益を持ちかけ誘導し、手続き費用や作業料金などの名目で高額なお金を請求するサイトに関する相談が増えています。

事例1

「相談に乗ってくれたら200万円あげる」というメールが届いた。報酬を受け取るためには手続きが必要と言われ2万円支払った。しかし別の人が先に受け取ってしまった。今度は早くしなければと思い急いでまた2万円支払ったが受け取れなかった。サイトに言われるまま次々に支払ったが受け取れなかった。

事例2

「選ばれた3人に2億円を譲渡する。あなたは選ばれた。3人の共同作業」と言われ口座開設費用を電子マネーで支払ったが自分だけ受け取れなかった。また「1億円譲渡する」と言われ作業手数料8万円を支払ったが受け取れなかった。サイトから次々とメールが来て、他の人は支払ったと言われ慌てて支払った。

簡単にお金をもらえるということはありません。心当たりのないメール等での魅力的な誘い、挑発、脅しには絶対に応じないようにしましょう。登録した後であっても、不審な点を感じたら、毅然と関係を断ちましょう。困ったときは窓口に相談してください。

役場等電話番号

総務課 (代表電話)	☎345-5111	産業振興課	☎341-8514	学校教育課	☎341-8517
		都市建設課 (建設管理係)	☎341-8515	社会教育課 公民館	☎345-2197
企画財政課	☎341-8510	(都市計画係)			給食センター
会計室	☎341-8511	(上下水道係)	☎341-8516	小学校	☎345-2424
住民生活課	☎341-8512	健康福祉課	☎345-0253	中学校	☎345-2072
税務課	☎341-8513	議会事務局	☎345-6030		

村内の各種発生状況

3月31日現在(速報値)

犯罪発生状況(大和警察署調べ)

種類	3月	令和3年 累計
窃盗 (うち、侵入窃盗)	0 (0)	2 (0)
粗暴犯	0	0
知能犯	0	0
その他刑法犯	0	1
合計	0	3

交通事故発生状況(大和警察署調べ)

種類	3月	令和3年 累計
人身事故 (死傷者)	1 (1)	3 (4)
物件事故	22	81

火災発生状況(黒川消防署調べ)

種類	3月	令和3年 累計
建物	0	0
林野	0	0
車両	0	0
その他	1	1
合計	1	1

犯罪被害者等支援総合相談窓口

- ◆開設場所 役場2階総務課
- ◆問い合わせ先 総務課
☎345-5111

防災行政無線電話応答サービス

☎345-1151

電話で、無線放送の過去24時間分の内容を聞くことができますのでご利用ください。電話通話料は利用者負担となります。

防災豆知識

災害時における「り災証明書」の発行

◆り災証明書とは？

「り災証明書」とは、自然災害による住家(居住のために使用している建物)の被害程度を証明するものです。

災害対策基本法では、災害が発生した場合において、市町村は、被災者からの申請により被害の状況を調査し、り災証明書を交付しなければならないとされています。

住家以外の建物などが被災した場合には「被災証明書」も発行可能ですので、住家等に被害が発生した際には、役場に連絡をお願いします。

◆り災証明書取得のメリット

保険金の請求手続きや各種支援の申し込みを素早く済ませることが可能です。

※申請には期限がありますので、被災した場合には早めに役場に問い合わせください。

◆問い合わせ先

総務課危機対策室(防災担当) ☎345-5111
税務課(り災証明発行担当) ☎341-8513

大衡村ホームページ 公式LINE・Twitter QRコード

スマートフォン、タブレット端末で読み取るとアクセスできます。



HP用



LINE用



Twitter用

「大衡村防災メール」登録QRコード

村の災害情報や避難情報をお知らせする「大衡村防災メール」を配信しています。
メールアドレス bousai-ohira.touroku@sg-m.jp



休日当番医【診療時間 午前9時～午後5時】

月 日	当 番 医	住 所	電話番号
5月 2日(日)	明石台こどもクリニック	富谷市明石台6-1-20	☎725-8815
5月 3日(月)	田山小児科医院	大和町吉岡字館下22-5	☎345-0738
5月 4日(火)	ちば小児科医院	富谷市富谷北裏47	☎358-0601
5月 5日(水)	塚本耳鼻咽喉科医院	大和町吉岡字中町60	☎345-2734
5月 9日(日)	長澤整形外科クリニック	富谷市富ヶ丘2-11-12	☎358-7688
5月16日(日)	かとう眼科医院	大和町吉岡東2-8-10	☎347-1682
5月23日(日)	明石台レディースクリニック	富谷市明石台2-13-1	☎772-8188
5月30日(日)	いとうクリニック	富谷市成田4-1-11	☎348-3051
6月 6日(日)	明石台内科	富谷市明石台5-1-4	☎772-5555

●公立黒川病院の夜間、休日救急診療 ☎345-3101

※急病患者数が過多になった場合、早期に受け付けを終了することがあります。

受診の際は、事前に電話で問い合わせください。

休日・夜間診療の案内



●宮城県子ども夜間安心コール

夜間のお子さんの急な発熱やけがの時、看護師が電話相談をお受けします。

☎#8000(プッシュ回線の固定電話、携帯電話から)

☎212-9390(プッシュ回線以外の固定電話、PHSから)

相談時間 午後7時～翌朝8時

●おとな救急電話相談

☎#7119(プッシュ回線の固定電話、携帯電話から)

☎212-9390(プッシュ回線以外の固定電話、PHSから)

相談時間 月～金曜日 午後7時～翌朝8時

土曜日 午後2時～翌朝8時

日曜日 24時間

窓口延長日

5月	6日 (木)	10日 (月)	17日 (月)	24日 (月)	31日 (月)
6月	7日 (月)	14日 (月)	21日 (月)	28日 (月)	—

◆時 間 午後5時15分～7時

◆取り扱い業務

[住民生活課] 広域交付以外の業務

[税 務 課] 業務全般

[都市建設課]

上下水道料金及び住宅使用料納付、
水道開閉栓に関する業務



村の人口

(前月比)

人口 5,839人(-21)

男 2,947人(-9)

女 2,892人(-12)

世帯数2,107戸(+4)



3月31日現在住民基本台帳

(この欄に掲載を希望しない場合は、
届出の際、申し出ください。)



田中 忍なよ

哲夫

母

(大森)

石川 榮子

榮子

本人

(衡中北)

斉藤 榮治

榮治

本人

(衡上)

死亡者

世帯主

続柄

(行政区)

おくやみ

清水 里桜

泰基

有里

(ときわ台)

大野 啓音

護

忍

(衡東)

あかちゃん

父

母

(行政区)

誕生

(4月15日までの届出順、敬称略)

戸籍の窓



入園・入学おめでとう



おおひら万葉こども園、ききょう平保育園で入園式、小・中学校で入学式が行なわれ、新入園児、新入学生が新しい生活をスタートしました。

おおひら万葉こども園【新入園児37名】
万葉にこにこ保育園【新入園児3名】合同入園式

ききょう平保育園入園式【新入園児10名】



▲新生活に親子でドキドキわくわく



▲みんな、仲良くしてね！

小学校入学式【新入学生76名】



▲ランドセル、ちょっと重いか？



▲元気に返事ができました

中学校入学式【新入学生49名】



▲新しい制服に気持ちも引き締まります



▲新入学生代表による誓いの言葉

発行／大衡村

〒981-3692
宮城県黒川郡大衡村大衡字平林62

☎022-345-5111



★大衡村ホームページアドレス <https://www.village.ohira.miyagi.jp/>



令和3年5月号 No665 20