

広報 おおひら

2024Jul

7

No.703



訓練で磨かれる技術
～消防団消防演習より～

【特集】「人権」ってなんだろう？ ～「知る」ことから始めよう～

- P4 総合健康診査のお知らせ
- P6 大塚製薬(株)と包括連携協定を締結
- P7 胃がん検診のお知らせ
- P9 万葉の里さんぽみち
- P14～15 中学総合体育大会
- P16 お得な「万葉割増商品券」が販売されます
- P21 7月の子育てカレンダー



大衡村公式ホームページ SNS



HP



LINE



X

『人権』とは

人権とは、**すべての人間が、尊厳に基づいて持っている固有の権利**です。日本国憲法第11条では「国民は、すべての基本的人権の享有を妨げられない。この憲法が国民に保障する基本的人権は、侵すことのできない永久の権利として、現在及び将来の国民に与えられる。」と定められています。

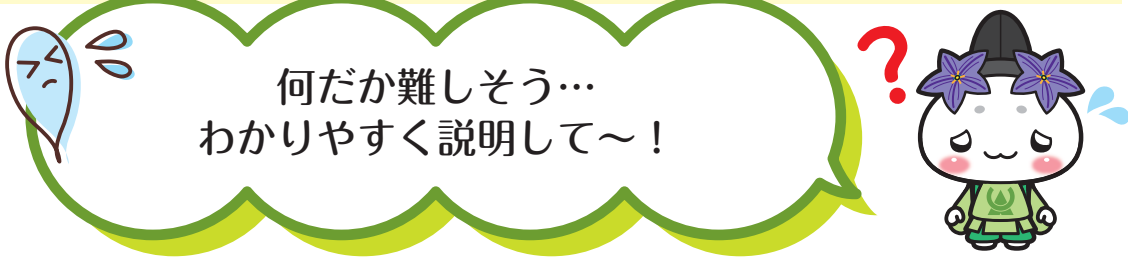

人権とは・・・

「人が幸せに生きるための権利」

そして

「お互いに尊重し合い、大切に守られるべき権利」

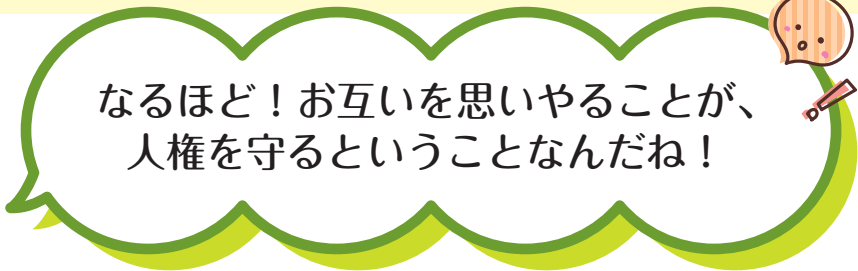

「人権侵害」とは



人権侵害とは、他人に対して不快な態度や威嚇的な態度をとり、尊厳を傷つける行為です。

身近に起こりうるいじめ、虐待、差別などは、すべて人権侵害につながる重大な問題です。他人事ととらえるのではなく、自分や身近な人が当事者だったら…と考え行動しましょう。

「人権」ってなんだろう？
「知る」ことから始めよう



人権擁護委員に相談しよう

人権を侵害されたと感じたり、他人の人権が侵害されているのを見聞きした時は、人権擁護委員へ相談することができます。

人権擁護委員とは、人権相談を受け付けたり各種啓発活動を行う方々です。

7月1日付で法務大臣より新たに人権擁護委員に瀬戸洋一さん、小川玲子さんが委嘱され、大衡村では合わせて4名の委員が活躍しています。



作並 ゆきのさん
(松原)



加藤 恵美子さん
(大瓜下)



瀬戸 洋一さん
(新任：駒場)



小川 玲子さん
(新任：大瓜下)

✔ こんな活動をしています！(令和5年度)



人権啓発映画上映会



人権の花運動(小学生・中学生と)



相談窓口



対面相談の他に電話やLINE...
いろいろな方法で相談できるんだね！

大衡村人権相談

(生活相談と同時開設)

日時：第1～第4水曜日(祝日を除く) 午前9時～正午

場所：平林会館 1階料理講習室

みんなの人権110番

☎0570-003-110

平日(年末年始を除く)
午前8時30分～午後5時15分

女性の人権ホットライン

☎0570-070-810

平日(年末年始を除く)
午前8時30分～午後5時15分

こどもの人権110番

☎0120-007-110

平日(年末年始を除く)
午前8時30分～午後5時15分

外国語人権相談ダイヤル

☎0570-090-911

平日(年末年始を除く)
午前9時～午後5時

LINE じんけん相談



友だち追加は
こちらから！

アカウント名：法務局 LINE じんけん相談

総合健康診査のお知らせ

～受けよう健康診査・つくろう健康～

7月2日(火)から5日(金)



健康診査は、自分では気づきにくい「身体の不調」を早期に発見し、病気の予防と治療に結びつけることを目的とするもので、健康管理の第一歩となります。
健康診査の内容をお確かめのうえ、積極的に受診しましょう。



当日の持ち物

- ◇受診票(通知の封筒一式)
※問診は事前に記入願います。
- ◇検診当日朝の尿(該当者のみ)
- ◇検便容器
(大腸がん検診申込者のみ)
- ◇検診料金(該当者のみ)
- ◇保険証(健康保険被保険者証)
※特定健康診査・後期高齢者健康診査を受ける方は必ずお持ちください。
※マイナンバーカードでは受診できません。

場 所

- ◇福祉センター
生活習慣病予防健診・特定健康診査
後期高齢者健康診査・肝炎ウイルス検診
前立腺がん検診・骨粗鬆症検診
風しん抗体検査
- ◇平林会館
結核・肺がん検診(レントゲン)
大腸がん検診

日 程

◎指定日に受けられない方は、期間中に受診してください。

月 日	受付時間	対象地区
7月2日(火)	午前9時～11時	大瓜上・大瓜下
	午後1時～3時	松原
7月3日(水)	午前9時～11時	駒場
	午後1時～3時	大森・奥田
7月4日(木)	午前9時～11時	衡上
	午後1時～3時	衡下・蕨崎・衡東
	午後5時～7時	全地区
7月5日(金)	午前9時～11時	衡中・衡中東
	午後1時～3時	ときわ台・衡中北

【スムーズな受診のためのお願い】

- ①受付時間内に分散して受診しましょう。
(10時30分以降や、午後からの受診がおすすめです。)
- ②結核・肺がん検診(肺レントゲン)・大腸がん検診をお申し込みの方は、先に平林会館で受診してから、福祉センターの健診へお進みください。

健康診査名・対象者・内容・自己負担料金

【年齢基準日：令和7年3月31日】

健康診査名	対象となる方	内 容	自己負担料金
生活習慣病 予 防 健 診	30歳から39歳までの方	問診・計測(身長・体重・腹囲) 診察・血圧測定・尿検査 血液検査(脂質・肝機能・血糖等)	1,000円
特定健康診査	40歳から74歳までの国民健康保険加入者で、 集団健診を希望する方	問診・計測(身長・体重・腹囲) 診察・血圧測定・尿検査 血液検査(脂質・肝機能・血糖等) 心電図検査・眼底検査	無 料
	※40歳から74歳までの被用者保険の被扶養者・国保組合の被保険者の方については 検査項目や自己負担料金は、各医療保険者が定めた内容となります。		
後 期 高 齢 者 健 康 診 査	後期高齢者医療被保険者	問診・計測(身長・体重)・診察 血圧測定・尿検査 血液検査(脂質・肝機能・血糖等) 心電図検査・眼底検査	無 料
肝炎ウイルス検診	40歳以上で過去にこの検診を受けたことがない方	血液検査	無 料
前立腺がん検診	50歳以上の男性	血液検査	500円
骨粗鬆症検診	40・45・50・55・60・65・70歳の女性	かかとの骨の超音波検査	500円 (70歳無料)
風しん抗体検査	昭和37年4月2日から昭和54年4月1日までに 生まれた男性で、これまでに受けたことのない方	血液検査 ※クーポン券・運転免許証または マイナンバーカードをお持ちください	無 料
結 核 肺 がん 検 診 (レントゲン)	40歳以上の方	胸部レントゲン検査	無 料
	50歳以上で喫煙指数600以上(1日の本数×喫 煙年数)の方	かくたん 喀痰細胞診検査	1,000円 (70歳以上無料)
大腸がん検診	40歳以上の方	便潜血検査 (2日分の便を採取した容器を提出)	500円 (70歳以上無料)

※受診したい項目がある場合は、当日の申し込みもできます。



【各被用者保険被扶養者の方の特定健康診査について】

被用者保険（協会けんぽ、健保組合、共済組合）の被扶養者の方と国保組合（医師国保組合を除く）の被保険者の方も、村の総合健康診査で受診することができます。各医療保険者が発行する「受診券」と「被保険者証」及び各医療保険者で定める「自己負担料金」をお持ちのうえ、会場にお越しください。

なお、健診日までに受診券が手元に届かない場合は、「被保険者証」を発行している医療保険者に問い合わせください。

◆問い合わせ先 健康福祉課 ☎345-0253

大塚製薬(株)と包括連携協定を締結

村民の健康的な生活を実現するため、大衡村と大塚製薬株式会社で包括連携に関する協定を5月28日(火)に締結しました。

連携項目は7項目あり、健康づくり・生活習慣病予防の推進、熱中症対策、スポーツ振興事業、災害対策等となっています。

締結式で石田東北支店長は「持ち合わせている様々なノウハウを大衡村と連携して地域の皆様にお届けし、健康寿命延伸の一助になるようにしていきたい」と述べ、小川村長は「本村でも少子高齢化が進んでおり、健康寿命の延伸や子育て支援の充実は喫緊の課題となっている。連携は大変ありがたく、様々な分野でご支援いただきたい」と挨拶しました。

大塚製薬株式会社は、全国の自治体との連携を進めており、県内の町村では初めての包括連携協定締結となり、今後様々な事業を進めていきます。



▲左から大塚製薬株石田支店長、小川村長



▲機器具点検

消防団員募集中

消防団入団者紹介

大衡村消防団に、新たに2名の方が入団されました。
 地域防災力の要となる消防団員として、今後のご活躍を祈念いたします。

◆配属先
 大衡村消防団第9分団(松原)
 団員 佐々木 太さん
 団員 山路 瑛太さん

午後からは、富谷市総合運動公園において黒川地区4消防団合同による黒川地区支部操法大会が開催され、村からは小型ポンプ操法に第2分団、第7分団、自動車ポンプ操法に第5分団が出場しました。

これからも黒川地区の消防団が一体となり、火災や災害から生命や財産を守ってもらえるものと参観者一同確信でき、充実した大会となりました。

大衡村消防団消防演習・黒川地区支部操法大会実施

6月9日(日)、青葉に囲まれた小学校校庭を会場に、横橋団長以下団員約100名が集結し、消防演習が開催されました。



▲黒川地区支部操法大会に整列した消防団

不妊検査費・不妊治療費助成について

これまで宮城県で行っていた「不妊検査費助成」を、7月1日から村で実施することになりました。また不妊検査の結果、治療が必要と判断された方は、「不妊治療費助成」を併せて実施します。

以下要件をご確認のうえ申請してください。

◆助成要件・内容

	助 成 要 件	助 成 内 容
不妊検査費	・医師が必要と認めた検査を夫婦両方が受けた場合 (検査開始日から1年以内に受けた検査が対象)	夫婦1組につき1回限り 上限30,000円
不妊治療費	保険診療と併せて先進医療を受けた場合 (治療開始時の妻の年齢が40歳未満は6回まで) (// 43歳未満は3回まで)	1回あたり上限(上限) 50,000円

注1) 申請日において法律上の婚姻している夫婦又は事実婚関係にある夫婦

注2) 検査・治療開始日における妻の年齢が43歳未満

注3) 申請日において、夫又は妻のいずれか若しくは両方が村内に住所を有している

◆助成期間

令和6年4月1日以降の検査及び治療終了分

※検査及び治療が終了していない場合でも検査及び治療開始日から1年が経過している場合は申請できます。

◆問い合わせ先 健康福祉課 ☎345-0253

がん検診を受けましょう 胃がん検診のお知らせ

対象者の年齢基準：令和7年3月31日



日 程	8月2日(金)・3日(土)	
受付時間	午前7時～10時	
場 所	福祉センター	
検 診 内 容	バリウムを使用した胃部間接X線撮影	
料 金	35歳～69歳の方	1,500円
	①65歳～69歳の後期高齢者医療被保険者 (一定程度の障害で認定を受けている方)	無 料
	②70歳以上の方 ③生活保護世帯の方	

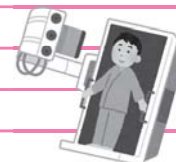

○すでに申し込まれている方には、7月中旬に受診票を送付しますので、忘れずに受診しましょう。

○当日の申し込みも可能ですが、できるだけ事前に電話で申し込みください。

◆問い合わせ先 健康福祉課 ☎345-0253

住民税非課税世帯・住民税均等割のみ課税世帯給付事業

国の総合経済対策として、物価高騰の影響による生活者の負担増を踏まえ、**令和6年度において新たに**住民税非課税となった世帯又は住民税均等割のみ課税となった世帯に対し、1世帯あたり10万円を支給します。

また、住民税非課税世帯・住民税均等割のみ課税世帯給付事業の対象者のうち、18歳以下の子どもがいる世帯に対しては、子ども1人につき5万円を加算します（子ども加算給付）。

Q 私は給付金の支給対象ですか

給付金の支給対象となった世帯には、8月中を目途に確認書を送付しますので、必要書類を添付のうえ返送してください。

Q 令和6年度新たに住民税非課税となった世帯とはどのような世帯ですか

世帯の全員が令和6年度個人住民税を課されていない世帯のことです。ただし、次の場合を除きます。

- ・令和5年度住民税非課税世帯への給付（7万円）及び令和5年度均等割のみ課税世帯への給付（10万円）の給付対象世帯（※未申請・辞退となった世帯についても対象外です）
- ・住民税が課税されている方の扶養親族等のみからなる世帯（※1人暮らしの学生や高齢者の方等は特にご注意ください。）

Q 令和6年度新たに住民税均等割のみ課税となった世帯とはどのような世帯ですか

世帯の全員が令和6年度個人住民税所得割が課されず、うち少なくとも1人が個人住民税均等割のみ課税に該当する世帯のことです。ただし、次の場合を除きます。

- ・令和5年度住民税非課税世帯への給付（7万円）及び令和5年度均等割のみ課税世帯への給付（10万円）の給付対象世帯（注）未申請・辞退となった世帯についても対象外です。
- ・住民税が課税されている方の扶養親族等のみからなる世帯（※1人暮らしの学生や高齢者の方等は特にご注意ください。）

Q 対象世帯（者）を決定する基準日はいつですか

令和6年6月3日です。

◆申請方法

確認書が送付された世帯は必要書類を添付のうえ返送願います。また、対象世帯で確認書が届いていない世帯は申請が必要となりますので、お問い合わせください。

◆申請期限 10月31日(木)

◆問い合わせ先 健康福祉課 ☎345-0253

特別障害者手当・障害児福祉手当をご存じですか？

特別障害者手当 月額／28,840円

◇対象者 20歳以上で極めて重度の障害があり、日常生活に常時特別な介護を必要とする在宅の方（おおむね身体障害者手帳1・2級、療育手帳A程度の障害が重複する方、あるいは極めて重度な精神障害や内部疾患、難病の方など）に支給されます。

障害児福祉手当 月額／15,690円

◇対象者 20歳未満の方で重度の障害があり、日常生活に常時の介護を必要とする在宅の方（おおむね身体障害者手帳1級と2級の一部、療育手帳Aの一部、あるいは極めて重度な精神障害、内部疾患、難病の方など）に支給されます。

※施設に入所している方や3カ月を超えて入院している方は受給できません。

※本人又は扶養義務者の所得要件があります。

※対象要件の詳細は問い合わせください。

◆問い合わせ先 健康福祉課 ☎345-0253



万葉の里 さんぽみち



村の話題をお届けします。
皆さんからの情報もお待ちしています！
◆問い合わせ先 企画財政課 ☎341-8510

心豊かな地域づくりをめざして ～花いっぱい運動～

6月2日（日）、すばらしい大衡を創る協議会主催の「花いっぱい運動」が村内全域で実施されました。心豊かな地域づくりを目指す一環で、各地区の集会所や道路沿いの花壇等にベゴニア、マリーゴールド、サルビア、ガザニア、ジニア等の苗が植えられました。早朝からご協力ありがとうございました。



▲奥田地区



▲餅まき大会は大盛り上がり

人と森林のつながり・万葉の里から

6月2日（日）、タカカツ万葉パークで「第21回黒川森林まつり」が開催されました。

ステージでは、庄司恵子・KASUMIによる民謡ショーやティーナ・カリーナによる昭和歌謡ショーなどが行われました。

他にも、村団体による催し、各種出店やキッチンカーの出店もあり、会場は大いに盛り上がりました。

相手の気持ちを考えて ～小学6年生、いじめ予防教室～

6月5日（水）、大衡小学校の6年生を対象に弁護士によるいじめ予防教室が行われました。

子どもたちは、具体的な事例を通していじめを受けた人の心の傷やその後の人生に及ぼす影響などを知り、「いじめ」について真剣に考えました。

授業の後半には、「いじめはしてはいけないと強く思った」、「いじめられている友達に気付いたら声をかけ、相談に乗りたい」等の感想が発表されました。



▲いじめについて学ぶ子どもたち



▲左から千葉事務局長、小川村長

赤十字災害時救援等車両「はくあい号」贈呈式

6月12日（水）、日本赤十字社より新しいはくあい号が寄贈されました。

旧はくあい号はこれまで災害救援のために18年間活躍しました。

贈呈式で、「今後、寄贈されたはくあい号は災害時の救護活動等に大いに活用させていただきます」と村長から、日本赤十字社宮城県支部の千葉章事務局長へ御礼を伝えました。

あたたかいご支援ありがとうございます～大衡村ふるさと寄附金～

大衡村ふるさと寄附金は、大衡村を愛し、応援しようとする皆様の思いを実現するため、寄附金を活用して住みよい『ふるさと大衡村』を創っていくものです。

令和5年度中の寄附金の状況については、次のとおりです。

◆寄附件数・金額 580件 5,211,000円

◆希望された使い道

・自然環境の保全及び緑化の推進に関する事業	54件	526,000円
・福祉施設の充実に関する事業	31件	347,000円
・教育・文化活動及びスポーツ振興に関する事業	47件	522,000円
・その他ふるさとづくりに関する事業	448件	3,816,000円

◆寄附金の活用事業

教育・文化活動及びスポーツ振興に関する事業

○大衡小学校5年生漢字検定	充当金額	120,000円
○大衡塾運営事業	充当金額	2,578,000円

その他ふるさとづくりに関する事業

○観光ガイドマップ 「万葉の里おおひら」印刷事業	充当金額	125,000円
○児童向け大衡村PR リーフレット印刷製本業務	充当金額	138,000円

寄附をいただきましたご厚意にお応えするために、今後も大切に活用させていただきます。
ふるさと寄附金は随時受付しておりますので、今後ご支援とご協力をお願いいたします。

◆問い合わせ先 企画財政課 ☎341-8510



火災とまぎらわしい煙または火災を発生おそれのある行為の届出について

野外焼却は一定の例外を除いて全面禁止となっています。違反した場合には、5年以下の懲役、1千万円以下（法人は3億円以下）の罰金が科せられる場合があります。

ただし、下記のとおり焼却禁止の例外に該当するものもありますので、その際は、「火災とまぎらわしい煙または火災を発生おそれのある行為の届出書」を提出してください。

【届出先・届出の流れ】

- ①届出用紙に必要事項を記入し、総務課に提出する。
- ②総務課受付済の届出書を黒川消防署大衡出張所に提出する。

※風の強いときや空気が乾燥しているときの焼却作業は絶対にやめましょう。

焼却禁止の例外に該当するもの

- 農業、林業を営むためにやむを得ないものとして行われる廃棄物処理
(例) 田んぼのあぜ焼、もみ殻のくん炭焼き、林業者の伐採枝の焼却
- 風俗習慣上又は宗教上の行事を行うために必要な廃棄物の焼却
(例) どんと祭のしめ縄などの焼却
- ◎「火災とまぎらわしい煙または火災を発生おそれのある行為の届出書」は、火災との見間違いや延焼による火災発生に早急に対応するための届け出であり、役場や消防署が火入れを許可するものではありません。作業の前後には、必ず黒川消防署に電話連絡ください。

◆問い合わせ先 総務課 ☎345-5111 / 黒川消防署 ☎345-4161
黒川消防署大衡出張所 ☎345-0900



高次脳機能障害家族学習会開催のお知らせ

障害について理解を深め、ご家族同士が体験談や工夫などを情報交換しませんか。

- ◆対象 高次脳機能障害（疑い含む）の方のご家族
- ◆日時 ①8月2日（金） ②10月18日（金） ③12月13日（金）
午後2時～3時20分
- ◆場所 宮城県リハビリテーション支援センター（名取市美田園2丁目1-4）
- ◆参加費 無料
- ◆申込方法 開催日の1週間前まで電話で予約ください
- ◆問い合わせ先 宮城県リハビリテーション支援センター ☎784-3588

統計調査員を やってみませんか

あなたの力が
より良い未来を作ります。

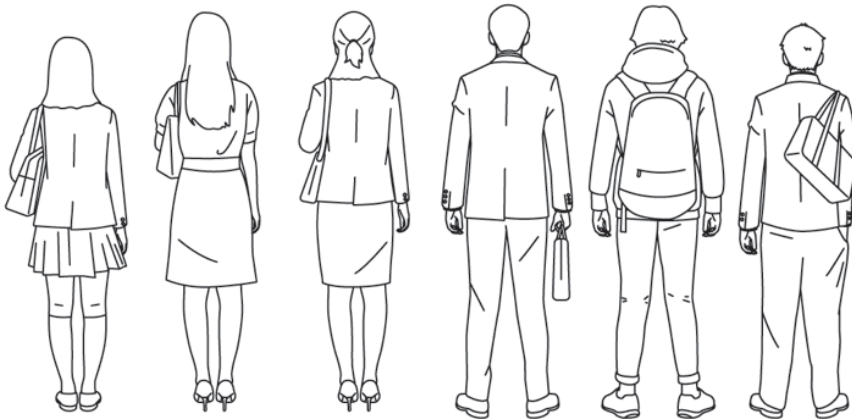

国又は県が実施する統計調査に従事する意思があり、事前に登録している人を「登録調査員」といい、村では登録調査員を募集しています。

統計調査とは

テレビ等で流れる「物価高騰」、「失業率」。これらをどう調べているかご存じですか？

全国の調査員が調査を行い、国で結果を取りまとめ公表しています。

行政が結果を受けて政策立案を進めるための重要な基礎資料として役立てられています。

統計調査員の仕事

統計調査員には、調査対象である世帯や事業所などを訪問し、調査票の記入依頼、回収、点検などの業務を行っていただきます。大まかな流れは以下のとおりです。

- ① 事務打ち合わせ会(説明会)への参加
 - ② 担当調査区の範囲と調査対象の確認
 - ③ 調査票の配布・回収
 - ④ 調査票の整理・審査
 - ⑤ 調査票等の役場への提出
- ※調査日の3カ月ほど前に村から連絡し、従事できるか確認します。

調査員の待遇・報酬

- ・統計調査員任命期間中（概ね2カ月程度）は非常勤公務員の身分として従事して、報酬が支払われます。

調査員の応募資格

- ・村内に住所を有する満20歳以上の人
- ・税務・警察・選挙に直接関係しない人
- ・暴力団員又は暴力団との関わりがない人
- ・職務上の秘密保持に責任が持て事務を遂行できる人

◆申込・問い合わせ先 企画財政課 ☎341-8510

国民健康保険・後期高齢者医療制度 被保険者証更新のお知らせ

国民健康保険と後期高齢者医療制度の被保険者証(保険証)は、7月31日が有効期限となっています。8月以降に医療機関等を受診する場合は、新しい保険証を忘れずに提示してください。なお、有効期限の切れた保険証は返却せずご自身で破棄することも可能です。

【国民健康保険に加入されている方】

- ・新しい保険証は世帯主の方宛に7月末までに簡易書留で送付するため、更新手続きは不要です。
- ・保険者証はピンクから黄色に変わります。
- ・限度額適用認定証を受けている方で、引続き必要な方は更新手続きが必要です。
- ・他の健康保険等に加入された方は忘れずに国保喪失の届出をお願いします。

【後期高齢者医療制度に加入されている方】

- ・新しい保険証は加入されている方へ個別に7月末までに簡易書留で送付するため、更新手続きは不要です。
- ・保険証はオレンジから緑に変わります。
- ・限度額適用認定証を受けている方で所得区分等に変更のない方へは、保険証と同時に送付します。



◆問い合わせ先 住民生活課 ☎341-8512

高齢者生活支援事業のお知らせ

村では、高齢者の生活支援のため次の事業を行っています。事業内容などについては、お気軽にお問い合わせください。

① 高齢者タクシー利用助成事業

対象：運転免許証を返納された方や満70歳以上で一人暮らしの方、要介護認定を受けている方など。

内容：24,000円の利用券を年1回交付（年度途中は月割計算）

② 在宅寝たきり老人等紙おむつ支給事業

対象：在宅65歳以上の方で要介護認定を受け、かつ常時失禁状態にある方など。

内容：1カ月当たり4,000円分の紙おむつ購入券を交付（償還払い対応可）。

③ ひとり暮らし高齢者等緊急通報システム事業

対象：一人暮らし高齢者、一人暮らしの重度身体障害者

内容：緊急通報器の貸与により、緊急時の駆付けや専門職への健康相談等が可能

④ ひとり暮らし老人等配食サービス

対象：おおむね65歳以上の一人暮らし高齢者及び高齢者のみの世帯の方

内容：月曜日から金曜日までの週5日、夕食弁当を宅配（利用者負担：一食200円）

⑤ ひとり暮らし老人等寝具洗濯乾燥消毒サービス事業

対象：おおむね65歳以上のひとり暮らし高齢者及び高齢者のみの世帯で、寝具の衛生管理が困難な方など。

内容：寝具類のクリーニングサービスを年1回実施

⑥ 高齢者等ごみ出し支援事業

対象：自らごみ集積所に出すことが困難な高齢者や障害者
内容：自宅からごみ収集所までの運搬

◆問い合わせ先

- ①～⑤ 健康福祉課 ☎345-0253
⑥ 住民生活課 ☎341-8512



各種医療費受給者証の更新手続きをお忘れなく

万葉すくすく子育てサポート医療費・障害者医療費・母子父子家庭医療費の受給者証の有効期限は、9月30日までとなっており、受給者の方は更新手続きが必要となります。

更新に必要な書類等は、7月中旬に該当者へ送付しますので内容をご確認のうえ、同封の返信用封筒で7月31日（水）まで提出してください。

◆問い合わせ先 住民生活課 ☎341-8512



7月は『社会を明るくする運動』の強調月間です。

～犯罪や非行を防止し、立ち直りを支える地域のチカラ～

社会を明るくする運動は、犯罪や非行の防止と犯罪や非行をした人たちの更生について、理解を深め、それぞれの立場において力を合わせ犯罪や非行のない明るい地域社会を築くための全国的な運動で今年で74回目を迎えます。村内においても、保護司や更生保護女性会が中心となり、啓発活動を行っています。

○保護司とは

保護司は犯罪や非行をした人の立ち直りを地域で支えるボランティアです。地域の事情などをよく理解し、保護観察官と協働して保護観察を受けている人に面接を通じた助言や指導を行い、受刑者等が社会復帰する環境への働きかけ等を行っています。

○更生保護女性会とは

更生保護女性会は、地域の犯罪予防活動や更生支援を行う女性のボランティアです。女性として母親としての立場から、広く地域の方々に更生保護の心を伝えるため、関係団体と連携しながら多様な活動を行っています。

犯罪や非行を防止し、立ち直りを支えるためには、地域社会のあたたかい心が必要です。より安全、安心な暮らしを実現するためにも、いま自分には何ができるのかを皆さんで考えてみませんか。



法務省保護局 公式 X



法務省保護局 公式 Instagram



法務省 公式 YouTube チャンネル



社会を明るくする運動特設サイト



更生ペンギンのホゴちゃん



富谷黒川地区中学校総合体育大会 仙台北地区中学校総合体育大会

6月1日・2日及び18日各試合会場にて令和6年度中学校総合体育大会が行われ、部活動の威信をかけた熱い戦いが繰り広げられました。

男子バレーボール及び剣道男子個人では優勝という輝かしい快挙を成し遂げ、県大会出場権を獲得しました。

皆様の応援が大きな力となりました。引き続き選手たちへのご声援をよろしくお願いいたします。

なお、次新人大会より富谷黒川地区のブロックが廃止され、全競技が仙台北地区ブロック（塩竈市、多賀城市、富谷市、宮城郡、黒川郡）へと移行します。



8



7



6



11



10



9



13

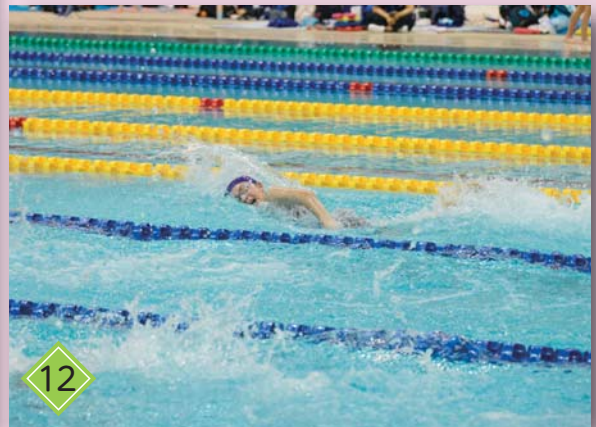

12

大会結果(★県大会出場)

団体

- 優勝 男子バレーボール★
- 3位 女子バレーボール

個人

- 優勝 剣道男子 佐々木琉唯(2年)★
- 第2位 水泳女子 50m 自由形 石川 真央(1年)
- 第2位 水泳女子 100m 自由形 石川 真央(1年)
- 第2位 水泳女子 200m 自由形 宮澤あゆみ(1年)
- 第3位 水泳女子 800m 自由形 宮澤あゆみ(1年)

※6月21日時点

- 1 仙台北地区中総体で優勝した「佐々木選手」(右)
- 2 勝利を目指して「テニス男子」
- 3 得点后喜びを見せる「テニス女子」
- 4 迫力あるピッチング「野球」
- 5 強力なサーブ「バレー女子」
- 6 真剣勝負の瞬間「剣道女子」
- 7 一撃を狙うバッター「野球」
- 8 完封優勝を魅せた「バレー男子」
- 9 決定的瞬間「バスケ男子」
- 10 見事な打ち合い「卓球女子」
- 11 粘り強くディフェンス「バスケ」
- 12 水中の躍動感「水泳女子」
- 13 試合後表彰式にて「剣道」

お得な「万葉割増商品券」が販売されます



- ◆販売期間 ①村民優先販売 7月15日(月)～19日(金)
②一般販売 7月20日(土)～売切れ次第終了

◆購入方法 ①村民優先販売は、各家庭に配布した購入引換券(チラシ)1枚と引き換えで5セットまで購入できます。

※購入引換券(チラシ)は再発行できませんので大切に保管してください。

②一般販売は、購入引換券不要で、1人5セットまで購入できます。

◆販売価格 1セット 10,000円(500円券24枚綴り12,000円分)

◆販売総数 2,000セット(売り切れ次第終了)

◆販売場所・時間 ○万葉・おおひら館(大衡字鑑沢12-2) 午前9時～午後6時
○中華料理 北京(大衡字萱刈場55) 午前9時～午後5時
○くろかわ商工会大衡事務所(大衡字五反田4-70) 午前9時～午後4時(平日のみ)

◆使用期限 12月31日(火)

◆商品券取扱店 村内の「万葉割増商品券取扱店」ポスター掲示の店舗で使用できます。

※「ひら麻呂商品券」と同一です。

◆問い合わせ先 くろかわ商工会大衡事務所 ☎345-5173

取扱い店は→
こちらで
確認できます



有害鳥獣捕獲を実施



5月19日(日)、大衡村鳥獣被害対策実施隊によるカラス・カルガモ等の有害鳥獣捕獲を実施しました。

隊員4名が早朝から村内一円を巡回し、カラス18羽・カルガモ3羽を捕獲しました。

カラス・カルガモ等の捕獲は水稻に被害を及ぼす前に捕獲することから予察捕獲と言われ、春(田植え後)・秋(稲刈り前)と年2回実施しています。

また、年間を通してイノシシの捕獲活動を行っており、昨年度は169頭を捕獲しています。農作物等の被害軽減のための活動、ありがとうございます。



5月23日(木)、宮城県警察本部交通部の須藤部長が役場を訪れ、交通安全事故ゼロ1,500日達成の褒状を小川村長に伝達しました。

本村では、令和2年4月8日以降、交通安全事故の発生がなく、令和6年5月18日を持って「交通安全事故ゼロ1,500日」の記録を達成したものです。

小川村長は「半導体工場の進出により益々車の往来が増えるが皆様と連携を密にしながら交通安全に取り組みしていく」と抱負を述べました。

交通安全事故ゼロ1,500日達成
宮城県警察本部長「褒状」伝達式

村内でクマが目撃されています！

村内各地でクマが目撃されていますので、クマとの不意の遭遇に十分ご注意ください。

◆農作業を行う際に注意すべき事項

- ・作業中にラジオ等の音の出るものを携帯し、自分の存在をアピールする。
- ・クマの行動が活発になる早朝や、夕方の作業時は、周囲に気を付ける。
- ・クマの出没ルートとなりやすい森林、斜面林近くの農地は、特に注意し、低木の刈り払いなどを行う。
- ・頻繁にクマが出没する地域では、できるだけ単独での作業を避ける。

◆誘引物の除去

- ・クマを誘引する生ゴミや野菜、果実の廃棄残さ等を適切に処理する。
- ・収納庫は、入り込まないように施錠などの管理を徹底する。
- ・農機具用のガソリンなどの揮発性物質も、クマの誘引物となるため、保管場所に注意する。

◆もしもクマに遭遇してしまったら（近くにクマがいることに気がついた場合）

- ・落ち着いてクマに背を向けずに、ゆっくりとその場から離れる。
- ・大声を出したり、走って逃げたりしない



クマを目撃した場合や痕跡を見つけた場合は、直ちに役場又は大和警察署に連絡してください。

◆連絡先 産業振興課 ☎341-8514 / 大和警察署 ☎345-0101

水難事故等の防止について

み ち か い け
身近なため池
キケン です！

まも 守ろう ため池ルール
い け
1 きけんな ため池に 近づかない
い け ち か
2 フェンスの中に入らない
な か ば い
3 遊んだり 釣りをしない
あそ っ

【ため池事故防止】
まもろうね！ため池ルール 動画公開中
(Youtubeに接続されます)

ため池や水路での悲惨な水難事故が後を絶ちません。

お子さん同士や1人でのため池への立入は絶対に行わないでください。

大和警察署においても事故防止と不法侵入の観点から重点的に警戒しており、釣り等でため池への侵入したことにより検挙されるケースもあります。

ため池は農業用水確保に大切な施設です。関係者以外は絶対に立ち入らないようにしましょう。

◆問い合わせ先

産業振興課 ☎341-8514

人事

◆教育委員(6月12日付)

文屋 栄悦(再任)



吉田川・高城川命と生業なりわいを守る流域治水推進計画(素案)に対する意見を募集します

◆概要

近年の水災害の激甚化に伴い、吉田川及び高城川流域の水害対策として、昨年7月に東北地方で初となる特定都市河川の指定を行い、自治体や関係機関による協議会を組織し、「吉田川・高城川命と生業を守る流域治水推進計画」の策定に向けて検討を進めてきました。

本計画(素案)について、関係住民の皆様からのご意見を募集し、お寄せいただいたご意見を公表するとともに、「吉田川・高城川 命と生業を守る流域治水推進計画」に反映させていただきます。

◆意見募集期限 7月26日(金)まで(郵送の場合は必着)
◆問い合わせ先

国土交通省北上川下流河川事務所流域治水課
☎022519419847



大衡村職員を募集します

令和7年度採用の職員を次のとおり募集します。

- ◆受付期間 7月1日(月)～8月5日(月)
- ◆試験日 9月22日(日)
- ◆試験会場 TKP ガーデンシティ仙台
- ◆受験資格等



試験区分	職種	採用予定	受験資格
初級	行政	若干名	高等学校卒業程度の能力を有する平成12年4月2日から平成19年4月1日までに生まれた方
	行政(社会人)		直近の5年間(令和元年7月1日から令和6年6月30日まで)に、通算3年以上勤務を経験した平成7年4月2日以降に生まれた方
	土木	若干名	土木系学科を卒業した者、又は卒業見込みの者で高等学校卒業程度の能力を有する平成12年4月2日から平成19年4月1日までに生まれた方
	土木(社会人)		土木系学科を卒業した者で直近の5年間(令和元年7月1日から令和6年6月30日まで)に、通算3年以上土木系企業で勤務を経験した平成7年4月2日以降に生まれた方
	建築	若干名	建築系学科を卒業した者、又は卒業見込みの者で高等学校卒業程度の能力を有する平成12年4月2日から平成19年4月1日までに生まれた方
	建築(社会人)		建築系学科を卒業した者で直近の5年間(令和元年7月1日から令和6年6月30日まで)に、通算3年以上建築系企業で勤務を経験した平成7年4月2日以降に生まれた方

◆受験申込・問い合わせ先 総務課 ☎345-5111



▲普段なかなか食べることの少ない石川県の郷土料理を前にワクワクが止まらない



▲あいませ (左上)
れんこんだんご汁 (右下)

6月10日(月)、小・中学校給食にて、石川県応援献立と題し、石川県の郷土料理である「あいませ」と「れんこんだんご汁」がふるまわれました。
「あいませ」とは、主に能登地域で正月のおせち料理やお祝いの日に欠かせない料理で、能登でとれる根菜を中心に使った煮物です。また、「れんこんだんご汁」は郷土野菜の「加賀レンコン」をすりおろして団子にしたものを入れた汁もので、母子の健康を願う料理として地域に根付いています。

郷土料理を味わう

石川県応援献立



◆問い合わせ先

学校給食センター
☎ 345-5082

クーリングシェルター(指定暑熱避難施設)を設置しました

熱中症による健康被害の防止のため暑さをしのぐ場所として村内公共施設5カ所をクーリングシェルターとして設置しました。クーリングシェルターは熱中症特別警戒アラートが発表された場合に開放することが義務付けられておりますが、アラートが発表された日以外も暑さをしのげる場所として、開放しております。外出時のひと涼みする場としてご利用ください。

ご利用の際の注意事項

- ・飲料は各自でご用意ください。
- ・指定施設の温度調整はできません。
- ・その他、ご利用に当たっては各施設の指示に従ってください。



施設名	所在地	開放日	開放時間
役場 1階市民ホール	大衡字平林62番地	月～金 (土・日・祝日は除く)	8時30分～ 17時15分
平林会館 2階ホール			
福祉センター			
公民館 (万葉研修センター)			
多目的施設図書室	大衡字平林45番地1		9時～17時



今月の相談

お気軽にご相談ください

相談内容	日時	場所	問い合わせ先
生活相談	第1～第4水曜日 午前9時～正午	平林会館 1階料理講習室	社会福祉協議会 ☎345-6631
消費生活相談	毎週水曜日(祝日を除く) 午前9時～午後4時 お急ぎの場合は、県消費生活相談センターへ相談してください。 ☎211-3123	平林会館 2階第3研修室	産業振興課 ☎341-8514
結婚相談(予約制)	7月13日(土) 7月14日(日) 7月15日(月) 午前9時～午後4時	大和町吉岡コミュニティーセンター	黒川地区後継者対策推進協議会 (事務局:産業振興課) ☎341-8514
健康何でも相談(予約制)	7月31日(水) 午後1時30分～3時	福祉センター	健康福祉課 ☎345-0253
HIV・クラミジア・梅毒・ 肝炎・骨髄バンク登録 受付(予約制)	7月11日(木) 7月25日(木) 午前9時30分～11時30分	塩釜保健所 黒川支所	宮城県塩釜保健所黒川支所 ☎358-1111
こころの相談(予約制)	7月24日(水) 午後2時～5時	福祉センター	健康福祉課 ☎345-0253
ひきこもり・思春期 こころの相談 (予約制)	7月10日(水) 7月17日(水) 午後1時30分～4時30分	塩釜保健所	宮城県塩釜保健所 ☎365-3153
司法書士会出張無料相談	7月10日(水) 午後1時～4時	平林会館 1階料理講習室	住民生活課 ☎341-8512

※内容が変更となる場合があります。詳しくは問い合わせください。

システムメンテナンスのためマイナンバーカード業務の一部を停止します。

- 【停止期間】 7月1日(月)終日
【停止理由】 住民基本台帳ネットワークシステムの更新のため
【停止する業務】 ・マイナンバーカードに関する業務全般(申請・受取・更新)
・住民票の広域交付
・マイナンバーカードを利用した転入・転出手続

◆問い合わせ先 住民生活課 ☎341-8512



マイナンバーカードがあれば住民票や税証明などが コンビニで取得できます!

利用時間

午前6時30分から
午後11時まで
※各店舗営業時間内に限ります。

利用できるコンビニエンスストア等

全国約5万4千店舗以上のキオスク端末(マルチコピー機)が
設置された以下の各店舗で利用できます。
セブン-イレブン、ローソン、ファミリーマート、ミニストップ 他

7月の子育てカレンダー

日	時	事業名	場所	
2日(火)	午前10時	子育てふれあい広場(七夕工作)	児童館	
3日(水)		おひさまくらぶ(七夕飾りを作ろう)	おおひら万葉こども園	
4日(木)		子育てふれあい広場(七夕工作)	児童館	
8日(月)	午後1時	母子健康手帳交付・妊婦健康相談	福祉センター	
9日(火)	午前10時	子育てふれあい広場	児童館	
10日(水)		おひさまくらぶ(消しゴムはんこで遊ぼう)	おおひら万葉こども園	
11日(木)		子育てふれあい広場(スマイルサロン)	児童館	
12日(金)		子育て何でも相談	福祉センター	
16日(火)		子育てふれあい広場	児童館	
17日(水)		おひさまくらぶ(芳賀先生と遊ぼう)	おおひら万葉こども園	
18日(木)		子育てふれあい広場	児童館	
19日(金)		午前10時	ベビーのゆったりタイム 子育て何でも相談	福祉センター
	午後1時	母子手帳交付・妊婦健康相談		
23日(火)	通知をご確認ください	後期離乳食教室		
25日(木)	通知をご確認ください	4～5カ月児健診		
26日(金)	午前10時	子育て何でも相談		
27日(土)	午前9時30分	ASobo-yo【あそぼーよ】(お父さん教室)	ききょう平保育園	
31日(水)	午前10時	おひさまくらぶ(英語で遊ぼう)	おおひら万葉こども園	
		子育て何でも相談		

★子育て何でも相談

個別に対応しますので、事前におおひら子育て支援アプリ「母子モ」で予約してください。

★子育てふれあい広場

未就学児の遊びのスペースを開放しています。

スマイルサロンは、親子でお茶を飲みながらおしゃべりを楽しみます。児童館は開催日以外も自由に来館できます。

★おひさまくらぶ

月～金曜日まで自由開放を行っています。記載の日は工作や歌遊び等の体験活動を行います。

★ベビーのゆったりタイム

おおむね1歳までのお子さんと保護者の交流の場です。

★ASobo-yo【あそぼーよ】

未就学児を対象に、こども・保護者の交流・遊び場としてホールの開放や、親子教室を開催します。

※各事業や健診の詳細はQRコードを読み取ってご覧いただくか、問い合わせください。

◆問い合わせ先

健康福祉課	☎345-0253
おおひら万葉こども園	☎344-3028
ききょう平保育園	☎797-8370
児童館	☎345-4626



母子手帳アプリ
「母子モ」



村ホームページ
「子育て」

全国大会出場へ奨励金を交付

生涯学習 ◆問い合わせ先 社会教育課 (公民館)
☎345-2197

6月22日(土)に東京都で開催された「第19回全日本インドiakトーナメント大会」に出場したインドiakチーム「大衛まんよう」の皆さん



7月26日(金)から28日(日)に滋賀県で開催される「第69回男子全日本実業団ソフトテニス選手権大会」に出場するトヨタ自動車東日本株式会社ソフトテニス部(部長 田中直行さん)



村では、全国規模のスポーツ大会へ出場する個人選手及び団体へ「スポーツ振興奨励金」を交付しています。交付を希望される方は、社会教育課へ問い合わせください。

タカカツ万葉パークゴルフ場開場記念大会

6月8日(土)、開場20周年を迎えたタカカツ万葉パークゴルフ場で、開場記念大会を開催しました。

村内外から107名のパークゴルフ愛好者が参加し、絶好の天気の中プレーを楽しみながら開場記念日を祝いました。

◆優勝

男子の部 池田 幸男さん(仙台市青葉区)
女子の部 高橋あみ子さん(利府町)



村民スポーツ・レクリエーション大会開催

6月16日(日)、多目的運動広場で村民スポーツ・レクリエーション大会を開催しました。地区対抗戦のティーボールを行い、地区の皆さんの大きな応援を受けながら熱戦を繰り上げました。

◆大会結果 優勝 とさわ台地区
準優勝 衡中東地区
第3位 衡中北地区



多目的施設図書室

おすすめ図書



図書室
利用案内



◆題名 放課後ミステリクラブ
金魚の泳ぐプール事件
◆著者 知念 実希
本屋大賞ノミネート作品!
親子で楽しめる本格ミステリ!



◆題名 水車小屋のネネ
◆著者 津村 記久子
2024年「本屋大賞」第2位
毎日新聞夕刊で話題になった連載小説待望の書籍化



◆題名 ゼロ打ち
◆著者 相場 英雄
「政治」と「カネ」の深い闇。
政界のタブーに、忖度なしで斬り込む

○利用日時 月曜日～金曜日(祝日・年末年始を除く) 午前9時～午後5時
○貸出冊数 一人5冊まで
○貸出期間 2週間 ※借りた本は、返却予定日までに忘れずお返しください。
◆利用方法 借りたい本と図書室利用カードを職員に提示してください。

◆問い合わせ先
多目的施設図書室
☎347-3381



ふるさと美術館企画展

「鉛筆による自由な表現と可能性」 土門大士展



「太陽の国Ⅰ」 2014年制作

土門大士さんは、仙台生まれで、現在は千葉県で制作を続けている色鉛筆作家です。

子どものころから絵を描くことが大好きで、暇さえあれば絵をかいていた土門さんは、鉛筆画の他、子どもたちと一緒に壁画を描いたり、チョークアートなどを手掛けたりしています。

日々抱く感情や思いを線や色で表現し、思うがままに作り上げられた作品をぜひご覧ください。

◆開催期間

7月6日(土)～8月12日(月)

◆場 所

ふるさと美術館2階展示室

◆開館時間

午前10時～午後4時

◆入 館 料

一 般 200円
高校生・大学生 150円
小・中学生 100円
(どこでもパスポート利用で無料)

◆問い合わせ先

ふるさと美術館 ☎345-0945

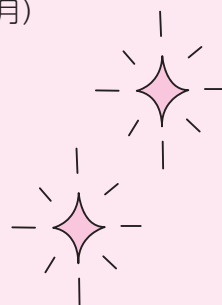

村民プールオープンのお知らせ

- ◆開放期間 7月21日(日)～8月24日(土) ※8月9日～18日は休み
- ◆時 間 午前9時30分～11時・午後2時～3時30分



※小学生以下の方が利用する場合は、保護者の同伴をお願いします。

★7月の生涯学習カレンダー★

講座名	日 時		内 容 等	会 場
大 衡 カ レ ッ ジ	1日(月)	午前10時～正午	ほめられみそ講座	公 民 館
ス マ ホ 講 座 【一般成人対象】	8日(月)	午前10時～正午	写真の撮り方を学ぼう	
	15日(月)			
万葉おどり練習会	10日(水)	午後7時～ 8時30分	おどり、笛、太鼓の練習会	
	24日(水)			
ス マ ホ 講 座 【中学生対象】	22日(月)	午前10時～正午	写真の撮り方を学ぼう	

脳卒中・心臓病予防

県では、脳卒中や心臓病の予防のため、東北大学病院の医師、薬剤師、管理栄養士を講師とした県民公開講座を開講します。

無料で参加できますので、ぜひお越しください。

【テーマ：予防しよう！脳卒中】

◆日時 7月13日（土）10時～12時

◆会場 まほろばホール
（大和町ふれあい文化創造センター）

◆申込 スマートフォン（QRコード）



【テーマ：心臓病の予防から治療まで】

◆日時 7月21日（日）
13時30分～15時30分

◆会場 大郷町保健センター

◆申込 スマートフォン（QRコード）



◆問い合わせ先

宮城県脳卒中・心臓病等総合支援センター事務局
（東北大学病院地域医療連携課）

☎717-8735

シルバー人材センター入会説明会

村内在住の60歳以上の方を対象に入会説明会を開催します。

隣近所やグループなどで個別説明をご希望の場合は職員が出向きますので、お気軽にご連絡ください。

◆日時 7月19日（金）午後2時

◆場所 シルバー人材センター事務所
（多目的施設内）

◆問い合わせ先

シルバー人材センター ☎344-8825

みやぎシゴトサポートセンター 就職・転職応援メニュー

宮城県では「みやぎ地域活性化雇用創造プロジェクト（みやぎシゴトサポートセンター）」を県内4か所とサテライトオフィスを設置しており、無料で就職支援セミナー・個別対応・情報提供など利用できます。

セミナーのメニューや開催日程などの詳細はこちら ⇒⇒⇒



◆問い合わせ先

みやぎシゴトサポートセンター大崎
☎0120-651-657



王城寺原演習場 7月の射撃訓練予定

【騒音 大】

155mm 榴弾砲
24日（水）～26日（金）

【騒音 中】

120mm 迫撃砲・81mm 迫撃砲
16日（火）～18日（木）、24日（水）～27日（土）
・大和駐屯地から連絡のあった演習内容を一部抜粋して掲載しています。

・演習場内は危険ですから立ち入らないでください。

・予定は変更になる場合があります。

◆問い合わせ先

大和駐屯地業務隊

☎345-2191（内線341）



所得税の予定納税をお忘れなく

【予定納税額の納付】

予定納税が必要な方には、6月中旬に税務署から通知書が送付されています。

振替納税を利用している方の振替日は9月30日（月）です。前日までに預貯金口座の残高をご確認ください。

振替納税を利用されていない方は、通知書に納付書が同封されていますので、9月30日（月）までに金融機関、コンビニ（納付金額30万円以下）又は税務署の窓口で納付してください。

なお、納付には便利なキャッシュレス納付をご利用ください。

【予定納税の減額申請】

廃業、休業又は業況不振などの理由で6月30日の現況による令和6年分の申告納税見積額が、税務署から通知されている予定納税の基準額よりも少なくなると見込まれる場合のほか、同一生計配偶者や扶養親族の定額減税額（扶養親族等一人当たり3万円）を差し引く場合は、予定納税の減額申請をすることができます。

第1期及び第2期分の減額申請をする場合は、7月31日（水）までに「予定納税の減額申請書」に必要事項を記載し、税務署に提出してください。申請書の様式は国税庁ホームページ（<https://www.nta.go.jp>）に掲載しているほか、税務署窓口にも用意しています。

なお、税務署での面接相談をする場合には、事前に相談日時の予約が必要となります。

◆問い合わせ先 仙台北税務署 ☎222-8121

国民年金だより

国民年金免除・猶予制度について

国民年金は、収入の減少や失業等により保険料を納付することが経済的に困難な場合、保険料の免除・納付猶予を申請することができます。

保険料の免除・納付猶予が承認された期間は、年金の受給資格期間に算入されます。

<注意>

ただし、将来の年金額については、免除期間の分は保険料を納めている時の分と比較して2分の1になり、納付猶予期間の分は年金額には反映されません。この場合は、免除・猶予期間分の保険料を後から納める「追納制度」を利用することで受給する年金額を増やすことができます。

【免除を受けるための条件】

本人、配偶者、世帯主それぞれの前年所得が、下の計算式の金額以下であれば免除を受けることができます。

全額免除	▶ (扶養親族等の数 + 1) × 35万円 + 32万円
4分の3免除	▶ 88万円
半額免除	▶ 128万円
4分の1免除	▶ 168万円

+ 扶養親族等控除額 + 社会保険料控除額等

※複数年度の申請を希望される場合は年度毎の申請書の提出が必要です。(申請する年度に対応する前年所得に基づき審査を行います。)

※失業等により申請する場合は、雇用保険受給資格者証、雇用保険受給資格通知または離職票の写しを添付して申請することで、本人の所得を除外して審査されます。(配偶者・世帯主に一定額以上の所得がある場合は、免除が認められない場合があります。)

免除・納付猶予は2年1カ月前の月分まで申請できます。

申請が遅れたり、申請をせず未納のままにしておくと、①万一の際に障害年金などを受け取れない、②将来、老齢基礎年金を受け取れない場合がありますので、ご注意ください。

◆申請・問い合わせ先 仙台北年金事務所 ☎224-0891 / 住民生活課 ☎341-8512

* 転ばぬ先の消費者知識 *

消費者ホットライン 188
イメージキャラクター
「イヤヤン」



◆問い合わせ先
産業振興課

☎341-8514

専門家に質問するサイトを利用したらその後も料金を請求された

〈事例〉パソコンがうまく動かなくなり、500円で専門家が解決してくれる質問サイトを利用した。

1回だけのつもりだったが、支払いのため登録したクレジットカードから5,000円が引き落とされた。

〈アドバイス〉

「サブスクリプション (サブスク)」の契約になっている可能性があります。契約時に届いた申し込み完了メール等を見て契約内容を確認しましょう。

サブスクとは定められた料金を定期的に支払うことにより、一定期間、商品やサービスを利用できるサービスのことで、お試し期間として一定期間は無料でサービスを受けられることがありますが、無料期間をすぎて解約しない場合は自動的に有料プランに移行する等の契約条件が表示されています。

さらに、サブスクは「契約している間はいつでもサービスを受けられる状態にある」という特徴があり、実際にサービスを利用しなかったとしても契約期間中であれば料金が発生することになります。

解約するには事業者の定める方法で手続きをする必要がありますので、事業者のホームページ等に記載の解約手続きを確認しましょう。解約できているか不安な場合は、インターネット上のマイページ等で契約状況を確認するか事業者にお問い合わせしましょう。解約手続きが正しくできていないと、利用料金が発生しますのでご注意ください。

困ったときは、早めに消費生活センター等にご相談ください。(消費者ホットライン188)
宮城県消費生活相談センター相談専用電話 ☎211-3123

ベガルタ仙台ホームタウン招待



大衡村にお住まいのご家族を先着申込みにて4家族ご招待いたします。

◆招待日

- ①9月14日(土) or 9月15日(日)※どちらかの開催予定
VS 藤枝 MYFC 戦 (2家族)
- ②9月21日(土) or 9月22日(日)※どちらかの開催予定
VS ヴァンフォーレ甲府 戦 (2家族)

※試合開催日は7月下旬まで未定

◆時 間 7月下旬まで未定

◆場 所 コアテックススタジアム仙台

◆応募方法 QRコードよりお申込みください。(7月10日正午受付開始。定員に達し次第終了となります。) ※当選結果はチケット等の発送をもって代えさせていただきます。

◆問い合わせ先 産業振興課 ☎341-8514

大衡村応援選手



真瀬選手



知念選手

役場等の電話番号

総務課(代表電話)	☎345-5111
企画財政課	☎341-8510
会計室	☎341-8511
住民生活課	☎341-8512
税務課	☎341-8513
産業振興課	☎341-8514
都市建設課 (建設管理係) (都市計画係)	☎341-8515
都市建設課 (上下水道経営企画係) (上下水道施設整備係)	☎341-8516
健康福祉課	☎345-0253
議会事務局	☎345-6030
学校教育課	☎341-8517
社会教育課 公民館	☎345-2197
給食センター	☎345-5082
小学校	☎345-2424
中学校	☎345-2072
多目的施設図書室	☎347-3381
ききょうルーム (心のケアハウス)	☎341-2101

防災行政無線電話応答サービス

☎345-1151

無線放送の過去24時間分の内容を聞くことができます。

※通話料は利用者負担となります。

村内の各種発生状況(5月31日現在速報値)

犯罪発生状況(大和警察署調べ)

種類	5月	令和6年累計
窃盗犯 (うち侵入盗)	3 (0)	6 (0)
粗暴犯	0	1
知能犯	0	0
その他刑法犯	0	0
合計	3	7

交通事故発生状況(大和警察署調べ)

種類	5月	令和6年累計
人身事故 (死傷者)	2 (4)	11 (17)
物件事故	11	86

火災発生状況(黒川消防署調べ)

種類	5月	令和6年累計
建物	0	0
林野	0	0
車両	0	0
その他	0	0
合計	0	0

犯罪被害者等支援総合相談窓口

◆開設場所 役場2階総務課

◆問い合わせ先 総務課

☎345-5111

休日当番医 診療時間 午前9時～午後5時

月 日	当 番 医	電話番号
7月 7日(日)	Town Clinic en (富谷市明石台7丁目)	☎358-1976
7月14日(日)	富谷中央病院 (富谷市上桜木2丁目)	☎779-1470
7月15日(月)	吉岡まほろばクリニック (大和町吉岡まほろば1丁目)	☎345-9901
7月21日(日)	仙台リハビリテーション病院 (富谷市成田1丁目)	☎351-8118
7月28日(日)	なりた耳鼻咽喉科 (富谷市成田4丁目)	☎344-6208
8月 4日(日)	あかいし台眼科 (富谷市明石台6丁目)	☎346-1719

●公立黒川病院の夜間、休日救急診療 ☎345-3101

・急病患者数が多いときは、早めに受付を終了することがあります。
受診の際は、事前に問い合わせください。



休日・夜間診療

●宮城県子ども夜間安心コール

相談時間 午後7時～翌朝8時
お子さんの急な発熱やけがの
相談を看護師がお受けします。

☎#8000

(プッシュ回線の固定電話、携帯電話から)

☎212-9390

(プッシュ回線以外の固定電話から)

○おとな救急電話相談

相談時間

月～金 午後7時～翌朝8時

土 午後2時～翌朝8時

日 24時間

☎#7119

(プッシュ回線の固定電話、携帯電話から)

☎212-9390

(プッシュ回線以外の固定電話から)

窓口延長日

第1・第3月曜日

- ◆時 間 午後5時15分～7時
- ◆取り扱い業務
- 【住民生活課】広域交付以外の業務
 - 【税 務 課】業務全般
 - 【都市建設課】上下水道料及び住宅使用料納付、水道開閉栓に関する業務

7月 1日(月)

7月16日(火)

8月 5日(月)

8月19日(月)

今月の納税

納期限 7月31日(水)

固定資産税 2期分
国民健康保険税 4期分
後期高齢者医療保険料 1期分

期限内に忘れずに納めましょう。口座振替の方は前日までに残高をご確認ください。

村の人口

(前月比)

男 2,791人(+6)

女 2,729人(-13)

計 5,520人(-7)

世帯数 2,106戸(+7)

令和6年5月31日現在住民基本台帳



この欄には、大衡村の窓口に届出された方のみを掲載しております。掲載を希望しない場合は届出の際に窓口でその旨お話しください。

死亡者	おくやみ	バーネットミラン	あかちゃん	誕生	掘籠	新郎	結婚
達摩ふさよ	高橋ゆき子	八重樫マサエ	山路あさを	大石 明郎	菊地しづを	落合まさ子	
敏雄	正 妻	武夫	義明	明郎	修	次夫	
母(衡上)	母(衡下)	母(藤崎)	母(大瓜上)	本人(奥田)	母(藤崎)	母(大瓜下)	
世帯主	続柄(行政区)	サイモン	父	及川	新 婦		
		里奈(衡上)	母(行政区)	未実(加美町)			

戸籍の窓

6月15日までの届出順、敬称略

村民みんなで
応援しよう



レガロッソ がんばれ! Regarosso

(トヨタ自動車東日本ハンドボール部)



FIGHT~!!

Regarosso は大衡村を本拠地とし、日本ハンドボール界のトップリーグである日本ハンドボールリーグに所属しています。今月号からは選手を紹介しますので、ぜひ顔と名前を覚え試合会場で応援しチームを盛り上げましょう!

- ①出身地
- ②身長体重
- ③ポジション
- ④ブチ自慢
- ⑤村民の皆さんへひとこと



川島 豪 (23 歳)

- ①神奈川県
- ②188 cm 90 kg
- ③ゴールキーパー
- ④基本的に何でも食べます
- ⑤大衡村民として頑張ります!



濱口直大 (33 歳)

- ①長崎県
- ②188 cm 98 kg
- ③レフトバック
- ④兄が元力士
- ⑤応援よろしくお願ひします!



川端勝茂 (33 歳)

- ①長崎県
- ②176 cm 83 kg
- ③センターバック
- ④双子の娘
- ⑤会場まで足を運んでいただき選手と一緒に戦いましょう!



山田隼也 (32 歳)

- ①沖縄県
- ②180 cm 84 kg
- ③ライトバック
- ④輪ゴムで二重星作れます
- ⑤元大衡村民です。頑張ります!



阿部奎太 (26 歳)

- ①福島県
- ②187 cm 94 kg
- ③センターバック
- ④LIVEに行くといい席を当てられます
- ⑤ぜひ会場に足を運んでいただき応援お願いします



ヤマユリが見ごろを迎えます ～昭和万葉の森～



昭和万葉の森では、毎年7月中旬頃に多くのヤマユリが咲き誇り、森全体が甘い香りに包まれます。この花を見るために毎年多くの方が来園しています。

～ヤマユリの本数は日本一?!～

昭和30年に第6回全国植樹祭が行われた昭和万葉の森には、23ヘクタールの敷地内に、67,000本あまりのヤマユリが自生しており、うち例年、総本数の30～40%程度が開花するものと予想されています。

これからも森林浴や森林環境教育など学びの場として、歴史的・文化的財産として皆さんの来園をお待ちしています。



〒981-3602
宮城県黒川郡大衡村大衡字平林62
☎022-3345-5111



★大衡村ホームページアドレス <https://www.village.ohira.miyagi.jp/>



令和6年7月号 No.703

28

あなたの声で まちづくり

～村長への手紙～

皆さんのご意見、アイデア、ご要望をご記入ください。

この手紙は、村長が直接目を通し回答いたしますので、住所・氏名をご記入の上、ご投函ください。

※次のような場合は回答いたしませんのでご了承ください。

- ・無記名や匿名、住所のないもの
- ・誹謗中傷を含むもの
- ・趣旨が不明確なもの
- ・明らかに営利、営業を目的とするもの
- ・明らかに組織的、団体としての行動で、おおむね同一の内容が多数寄せられたもの

この手紙は、令和6年9月30日までに、切手を貼らずに最寄りの郵便ポストに入れてください。

◆問い合わせ先 企画財政課 ☎341-8510



大衡村PR大使
ひら麻呂

やまおり

差出有効期間
令和6年9月
30日まで
(切手不要)



料金受取人私郵便



大衡村長 小川 さん 行

981-3690

大衡村役場
大衡村大衡字平林2番地

(受取人)

※太線をハサミで切り離し、この面を外側にして2つ折りした後、のり付けして封筒にしてご投函ください。

