



広報

おおひら

2023

2

月号

No.686

新しい時代につなぐ
豊かな万葉の里・おおひら



令和5年大衡村二十歳を祝う会



夢に向かって大きく羽ばたけ！ 大衡村二十歳を祝う会



1月8日(日)、平林会館において二十歳を祝う会を挙行了しました。

民法の改正により成年年齢が18歳に引き下げられましたが、村では20歳になられた方を対象に「成人式」から「二十歳を祝う会」に名称を改めて開催したもので、20歳を迎えた88名のうち、57名が出席しました。

式典で萩原村長は、「これからは責任ある大人として積極的に社会に参加し、幾多の困難にも若さと行動力をもって立ち向かい、将来の大きな夢と希望を実現してほしい」と式辞を述べ、出席者を代表して齋藤陸さん(駒場)が「私たちが今、生きているのは両親のおかげ、両親の存在はその両親、つまり祖父母のおかげというようにこれまで連綿と命のたすきがつながれてきました。

私たちはこうした先人たちの喜び、悲しみ、苦勞、情熱を心に刻み、今を精一杯生きていく責務があります。それぞれの志や理想に自信を持ち、そして命を大切に歩みを進めていきます」と誓いの言葉を述べました。

出席された皆さんは、久々に再会した恩師や友人たちと語りながら、喜びを分かち合っていました。



▲誓いの言葉を述べる齋藤 陸さん(駒場)

▲村民憲章を朗唱する渡 奈那子さん(奥田)



二十歳を迎えて - 感想、抱負を聞きました



菊池 朱莉さん (衡中東)

無事に二十歳を迎えることができました。20年間色々な事を経験しました。今まで出会ってきたたくさんの人に支えられ、とても幸せだったと心から思います。素敵な大人になれるよう、人として豊かに朗らかに新しい事に挑戦していき、また新たな感情を感じていきたいです。これからも精一杯生きていきます！！



遠藤 未結さん (衡中北)

無事に二十歳を迎えることができ、社会人としてこれから不安なことも沢山ありますが精一杯頑張っていきます。そして、今までお世話になった方々に感謝の気持ちを忘れず過ごしていこうと思います。



大石 汰一さん (駒場)

コロナ禍で大変な中、このような会を開いてくださりありがとうございます。今までお世話になったお父さんお母さん、地域の方々に少しずつ恩返しができるよう頑張っていきます。また、社会人としての自覚を持ち、一日でも早く自立できるよう日々精進して参ります。



齋藤 陸さん (駒場)

これまでの20年間、多くの方々に支えられて生きてきました。感謝の気持ちを忘れず、社会人として自覚と責任を持ち、新たな発見や学びを糧にしながら日々努力していきます。



渡 奈那子さん (奥田)

優しい方々に囲まれ、無事に二十歳を迎えることができました。ありがとうございます。これからも夢に向かって一生懸命勉強し、努力します。そしてこれまで通り、おいしいものをたくさん食べ、たくさん寝て、笑顔で元気に幸せに過ごしていきたいです。



須藤 優樹さん (松原)

沢山の方々の支えもあり無事二十歳を迎えることができました。まだまだ未熟な部分が多くありますが、常に挑戦することを忘れず日々笑顔で暮らせるよう、精一杯頑張ります。



特集 むらの魅力再発見!!

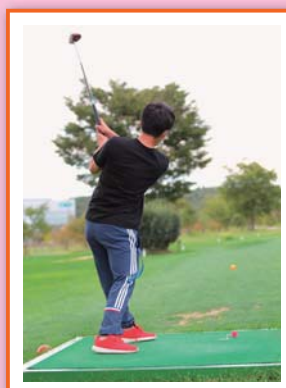
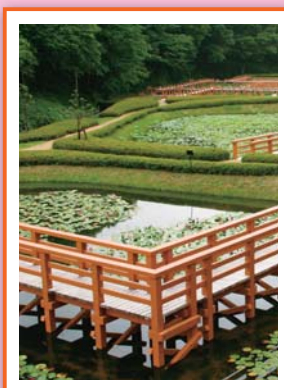
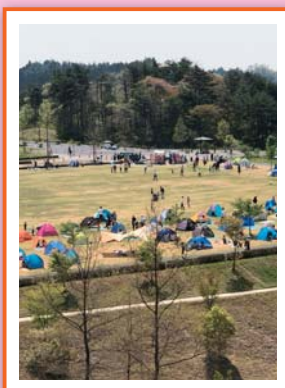
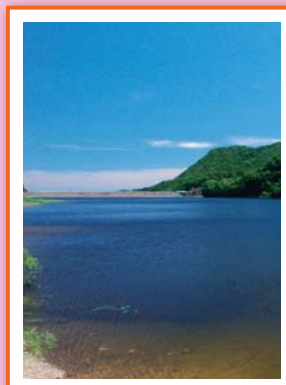

休日に出かけてみよう

今月から全4回にわたり村の魅力をご紹介します！

第1弾 ～芸術・文化に触れ合おう～大衡村多目的施設・大衡村ふるさと美術館・昭和万葉の森

第2弾 ～村の施設を遊びつくそう～万葉クリエートパーク

第3弾 ～豊かな自然に触れる～達居森と湖畔自然公園

第4弾 ～桜と笑顔がお出迎え～大衡城跡公園・万葉おおひら館



芸術・文化に触れ合おう

春の桜・夏の新緑・秋の紅葉・冬の雪。四季を感じながら歩いてみませんか？
知られざる魅力が満載です！



大衡村多目的施設と大衡村ふるさと美術館を巡るのは、令和4年度新規採用職員えとうひでゆきの江藤秀行さん（住民生活課）とやしみずと鑑水ありささん（健康福祉課）。初めて訪れる場所で2人は何を感じ、何を思うのか・・・

大衡村多目的施設



大衡村多目的施設に入ってみると、図書室や大衡村シルバー人材センターの事務所などがあります。

図書室にはたくさんの本が並んでおり、目に留まったのは、新着本や季節に合わせ特集している棚でした。毎月内容を変更しながら並べられるという棚ですが、取材に伺った日は勤劳感謝の日が近いこともあり、仕事に関する本、日本の文化「七五三」に関する本などが置かれていました。次はどんな本が並ぶのが楽しみです。



江藤 図書室は誰でも利用できる施設です。本の種類も豊富で大人も時間を忘れて楽しめます。散歩の途中に多目的施設に立ち寄り、休憩するのもとてもいいと思います。本はスマートフォンでも読めますが、実際に図書室で自分好みの本を探すのが久しぶりでとても懐かしく感じられました。

鑑水 想像以上にたくさん本があり、とても充実していました。子ども向けの本だけでなく、料理やキャンプに関するもの、エッセイなどさまざまなジャンルの本が揃っています。小学生が利用している印象が強かったですが、老若男女問わず利用できる図書室だと感じました。役場や小学校から近いため、お散歩がてら図書室に行き、どのような本があるかページをめくってみるだけでも楽しいと思います。どなたでも利用可能なので、ぜひお気に入りの1冊を見つけに訪れてみてください。



大衡村多目的施設図書室

〒981-3602 大衡村大衡字平林45-1

◆利用時間 平日 午前9時～午後5時

◆問い合わせ先 図書室 ☎347-3381
公民館 ☎345-2197



大衡村シルバー人材センター

村内の除草作業やトイレ清掃、広報紙の折込作業などさまざまな業務を行っています。

会員数 男性44名 女性33名(令和4年12月時点)

◆営業時間 平日 午前8時30分～午後5時15分
◆問い合わせ先 ☎344-8825

多目的施設からふるさと美術館へ・・・

車で移動しても良いのですが、せっかくなので徒歩で移動。

道中には季節によって変わる木々や花々があり、何気ない風景かもしれませんが、写真を撮ったり、時間によって色を変える美しい様子を見るだけでリラックスできます。

そうこうしているうちに次の目的地であるふるさと美術館へ到着。(徒歩：約10分)



大衡村ふるさと美術館



名誉村民である画家 菅野廉の作品を数多く展示している木々の中に佇む美術館。昭和万葉の森の中にあり、芝生の広いスペースで遊ぶのにもバッチリ！

早速入館してみると、立体的に見えるように仕掛けられた絵が展示されており2人も興味津々です。1階の常設展示室には絵がよく見えるよう工夫した照明に照らされた菅野廉の作品が展示されており、季節ごとに展示内容が変わるため、さまざまな作品が見られます。

また、2階の展示スペースでは年10回の企画展を行っています。今回訪れた際は東北生活文化大学「場とオブジェクト」と題した展示会の会期中でした。

江藤 美術館へ向かう道は、整えられていて歩いているだけでも気持ちよかったです。実際に美術館へ入ると、雰囲気がとてもよくて作品を観覧するのに集中できて素晴らしい施設だと思いました。2階も学生達の作品が展示されており、近代的な芸術にも触れられるところも素晴らしいと思いました。美術作品を見た後は美術館前の広場でお茶でも飲みながら作品の感想を話し合うのもいいかもしれません。

樋水 落ち着いた雰囲気、時間がゆっくりと過ぎていく感覚でした。とても居心地が良く、作品をじっくりと見ることができました。小さな美術館ですが企画展もあり、時季ごとに新たな芸術に触れられるのが魅力です。訪れたのは秋だったため、風に揺れる落ち葉や日に照らされた紅葉にとっても癒されました。広い芝生ではチェアリングでのんびりと過ごしたり、お子さんを連れて一緒に駆け回ったりするのにおすすめです。自然と芸術に触れ、五感の刺激となる素敵な美術館で、もう一度足を運びたい場所でした。



名誉村民
菅野 廉
1889 - 1988



美術館を後に昭和万葉の森へ・・・

昭和万葉の森

昭和天皇御手植えの松や連理木がある昭和万葉の森が見えてきます。豊かな自然の中で散歩したり、健康増進のためウォーキングをしたり、楽しみ方のバリエーションは豊富です。

2人は風景を撮影し、四季によって色を変える自然の姿に見惚れていました。

また、昭和万葉の森にはいたるところに万葉集の歌碑が設置されています。詠人の歌を見ながら自然を感じ、散歩するなんていかがでしょうか？



連理木とは

2本の樹木の枝、あるいは1本の樹木の枝が分かれ、やがて一つに結合した状態が吉兆とされ、「夫婦円満・縁結び・良縁祈願」などの象徴として古来より親しまれています。1本だけでなく園内数カ所に自生していますので探してみてください！

昭和天皇御手植えの松

昭和30年、第6回全国植樹祭において昭和天皇がアカマツの苗を御手植えされました。

現在では、十数メートルまで成長しています。



・・・美術館から見どころへの所要時間・・・

昭和天皇御手植えの松まで：徒歩約5分
連理木まで：徒歩約5分

いかがでしたでしょうか？むらの魅力を再発見できましたか？我が村には楽しめる施設がまだまだあります！日々の疲れ、自然を感じながら癒されてはいかがでしょう？休日にぜひ訪れてみてください。



昭和万葉の森

〒981-3602

大衡村大衡字平林117（管理事務所棟）

◆入園料 無料

◆開園時間

4月～10月 午前9時～午後4時30分

11月～3月 午前9時～午後4時

◆問い合わせ先 ☎345-4623

大衡村ふるさと美術館

〒981-3602

大衡村大衡字平林39-12

◆入館料 大人 200円

高校生・大学生 150円

小学生・中学生 100円

◆開館時間

4月～10月 午前10時～午後4時

11月～3月 午前9時30分～午後3時30分

◆問い合わせ先 ☎345-0945

第1弾編集担当



さいとう りく
齋藤 莉久
(都市建設課)



おのでら なおや
小野寺 侃也
(社会教育課)



※取材は昨年11月中旬に行いました。



万葉の里さんぽみち



シクラメンの展示販売を行いました

村内花き栽培農家の支援を目的に、12月13日(火)と14日(水)の2日間、役場村民ホールでシクラメンの展示販売を行いました。

原油価格高騰の影響を受けながらも、農家の皆さんが丹精込めて栽培した色とりどりのシクラメンが出品されました。

当日はすぐに完売するほど盛況でした。

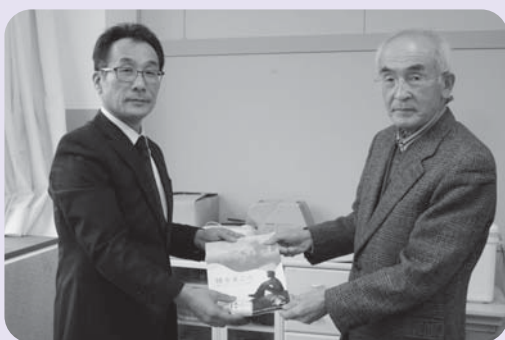

▲中学校の寺崎教頭にリーフレットを手渡す
人権擁護委員の千葉良紀さん(写真右)

子どもの人権について意見交換

12月14日(水)、人権擁護委員4名が大衡中学校を訪問し、寺崎智弘教頭と子どもの人権やいじめ問題等に関する意見交換を行いました。

また、生徒全員へ人権擁護PRのための携帯用アルコールジェルとリーフレットを進呈し、更なる人権思想の啓発を呼びかけました。

村の魅力や工業団地をPR

12月21日(水)、宮城県への企業誘致を目的に『宮城県企業立地セミナー in Tokyo』が東京都内のホテルで、首都圏企業を対象に開催されました。

セミナー前半では本村に立地しているCKD㈱梶本会長が、本村への立地に至る経緯や村の魅力について講演し、後半は企業の関係者や来場者に、萩原村長自ら村や工業団地のPRを行いました。



祝白寿 満99歳の誕生日を迎えて

衡中地区の笠原テルヨさんが満99歳の誕生日を迎えられました。

誕生日には萩原村長からお祝いの花と祝詞が贈られ、家族に見守られながら受け取られました。これからもお元気で過ごしてください。

無事故を願い 交通安全祈願祭

1月8日（日）、駒場地区の須岐神社で黒川地区交通安全協会大衡支部主催の交通安全祈願祭が厳粛に執り行われました。

今年も新型コロナウイルス感染症の感染防止の観点から、参加人数を制限しての開催となりましたが、参加者一同、今年一年の交通死亡事故ゼロと無事故を祈願しました。



無火災・無災害を目指して 村消防団出初式

1月8日（日）、村民体育館で消防団員が一堂に会し、横橋団長の号令の下、消防団出初式が行われました。

厳かな雰囲気の中、新調したばかりの消防団活動服に身を包み、1年間の無火災・無災害と消防活動の完遂を願い、団員一同は気持ちも新たに式に臨みました。

今年もお互いに声掛けし、村民一人ひとりが防火意識を高く持ち、火災ゼロを目指しましょう。

健康と家内安全を祈り ～どんと祭～

1月14日（土）、村内7カ所の神社等で小正月の伝統行事「どんと祭」が行われました。

地域の皆さんは、納められた正月飾りに御神火が灯されると、火の暖かさで体を温めながら、今年1年間の無病息災と家内安全を祈りました。



「防災指導員養成講習会」が 開催されました

1月15日（日）、平林会館で宮城県防災指導員養成講習会が開催されました。

地域で活躍する防災リーダーの養成を目的として開催されたもので、26名が参加し、地震災害や風水害に関する基礎知識や防災対策を学んだ後、グループ毎に、地図を使った災害箇所想定や避難所運営のカードゲームなどのワークショップを行い、指導員の認定を受けました。

全国各地で災害が頻発している中、参加された皆さんの意識も高く、真剣に取り組んでいました。



交通死亡事故ゼロ1000日達成

1月5日(木)、役場において村内交通死亡事故ゼロ日数1000日達成に伴う宮城県警察本部長からの讃辞が伝達されました。

村では、令和2年4月8日に発生した死亡事故以来、交通死亡事故の発生がなく、1月4日(水)に交通死亡事故ゼロ1000日を達成しました。

伝達式には、村内で交通安全活動をされている関係団体の皆さんが出席し、大和警察署の高山博光署長から萩原村長へ讃辞が手渡され、村長は「関係機関と協力しながら、引き続き交通安全意識の向上に取り組んで参ります。」と謝辞を述べました。

これからも交通死亡事故ゼロが長く続くように交通ルールとマナーを守り、みなさんと交通事故防止に努めましょう。



大衡村長選挙及び大衡村議会議員一般選挙のお知らせ

任期満了に伴う大衡村長選挙及び大衡村議会議員一般選挙が次の日程で行われます。

◆告示日 4月18日(火)

◆投票日 4月23日(日)

◆投票できる方 令和5年1月17日以前から村内に居住し、投票日現在引き続き村内に居住している満18歳以上の方(日本国籍を有する者に限り、大衡村の選挙人名簿に登録されている方)。なお、投票できる方には入場券を郵送します。

立候補予定者説明会

大衡村長選挙及び大衡村議会議員一般選挙の立候補予定者説明会を、次の日程で開催します。説明会では、諸届出事項や選挙運動等に関する説明を行う予定です。

◆日時 3月20日(月)午後1時30分～

◆場所 平林会館3階 大集会室

期日前投票所及び投票所の投票立会人募集

大衡村長選挙及び大衡村議会議員一般選挙における期日前投票所と各投票所の投票立会人を募集します。

	期日前投票所	投票所
従事場所	役場1階村民ホール	村内各投票所(6投票所)
期間	4月19日(水)から22日(土)までの従事可能な1日	4月23日(日)
時間	午前8時30分～午後8時	午前7時～午後6時
募集人数	8名(1日あたり2名ずつ)	12名(1投票所あたり2名ずつ)
資格	18歳以上で大衡村の選挙人名簿に登録されている方	
報酬	1日につき9,500円	1日につき10,700円
募集期間	3月3日(金)～15日(水)午前9時から午後5時の間に大衡村選挙管理委員会に申し込みください。 ※申し込みは、土日・祝日を除く。詳細は問い合わせください。	

◆問い合わせ先 大衡村選挙管理委員会(総務課内) ☎345-5111

マイナポイント付与対象となるマイナンバーカードの 申請期限が令和5年2月末に延長されました！

マイナンバーカードを使って申し込むことで
最大 **20,000円分** のマイナポイントがもらえる！

① マイナンバーカードの 新規取得等で 5,000円分	+	② 保険証としての 利用申し込みで 7,500円分	+	③ 公金受取口座の 登録で 7,500円分
---	---	---	---	---------------------------------------



- ・申し込みにはキャッシュレス決済サービスが必要です。
- ・手続きはスマートフォンやパソコンで簡単に行うことができます。スマートフォンやパソコンがない場合も、コンビニや携帯電話ショップ、役場など、全国約6万カ所の手続きスポットで無料で行えます。(マイナポイントの申込期限は令和5年2月末まで)

<https://mynumbercard.point.soumu.go.jp>

※申請期間間近は、窓口の混雑が予想されます。マイナンバーカードの申請、マイナポイントの申し込みは余裕を持ってお願いします。

マイナポイント申し込みのお手伝いをします。

- ・マイナポイントの申し込みの仕方がわからない…申し込みをしたいけどパソコンやスマートフォンが自宅にない…という方を対象に住民生活課窓口でマイナポイント申し込みのお手伝いをします。

持ち物

- ・マイナンバーカード
- ・マイナンバーカード受取時に設定した暗証番号（数字4桁）
- ・ポイント申し込みをするキャッシュレス決済サービスのID等がわかるもの（nanacoカード、WAONカード、PayPayアプリ 他）



※公金受取口座の登録も行う方は銀行名・支店名・口座番号等のご準備をお願いします。

※利用者証明用電子証明書の発行及び更新から数時間はマイナポイントの申し込みはできません。

マイナンバーカードの申請をサポートします！

職員が顔写真を撮影し申請のお手伝いをします。

本人確認書類（運転免許証等）をお持ちいただき住民生活課までお越しください。

また、趣味のグループや職場、老人クラブなどで5人以上集まって申請する場合は、職員が出向いてサポートを行いますのでぜひご利用ください。



マイナンバーカードがあれば住民票や税証明などがコンビニでとれます！

利用時間

午前6時30分から
午後11時00分まで
・各店舗営業時間内に限ります。

利用できるコンビニエンスストア等

全国約5万4千店舗以上のキオスク端末（マルチコピー機）が設置された以下の各店舗で利用できます。
セブン-イレブン、ローソン、ファミリーマート、ミニストップ 他

◆問い合わせ先 住民生活課 ☎341-8512

申告相談のお知らせ

申告する場合の留意点

- ・個人あてに申告相談日の通知をしていませんので、各行政区の指定日をお確かめの上、時間に余裕をもってご来場ください。
- ・収入及び経費については、申告相談日前にあらかじめ計算をしてご来場ください。
- ・所得税の確定申告書を直接税務署に提出した方は、村県民税の申告は必要ありません。
- ・非課税証明書の交付を受けようとする方は、申告が必要です。

★申告をしなかった場合

- ・税務課で発行する所得証明書等の各種証明書の交付が受けられません。
- ・国民健康保険・後期高齢者医療保険の加入者・介護保険第1号被保険者の方は、税額等の軽減対象であっても軽減されないことがあります。
- ・期限後の申告により所得金額が確定した場合は、村県民税、国民健康保険税等もさかのぼって課税されます。

★申告相談時のお願い

新型コロナウイルス感染拡大防止のため、ご協力をお願いします。

◎マスクの着用 ◎検温の実施 ◎手指消毒 ◎筆記用具持参

◆問い合わせ先 税務課 ☎341-8513

令和4年分確定申告に関するお知らせ

◆問い合わせ先 仙台北税務署 ☎222-8121

●申告や問い合わせは混雑を避けて自宅等から

申告書等の作成は、ご自宅から、スマホやパソコンで自動計算・マイナンバーカードでe-Tax（電子申告）が可能な国税庁ホームページ「確定申告書等作成コーナー」をご利用ください（印刷して郵送も可能です。）。

申告のご相談は、ご自宅からお電話（電話相談センター：税務署の代表電話＋音声案内で「0」を選択）又は税務相談チャットボット（ホームページ上で質問を入力するとAIが自動で回答するサービス）をご利用ください。

●申告書作成会場について

原則ご自身のスマートフォンにより、ご自分で申告書等を作成していただきます。

来場の際はマイナンバーカードをご持参ください。併せて利用者証明用電子証明書（数字4ケタ）・署名用電子証明書（英数字6～16文字）のパスワードが必要になります。

申告書作成会場	開設期間・時間
仙台北税務署 （仙台市青葉区上杉1-1-1）	2月1日（水）～ 3月15日（水） 午前9時～午後5時 受付は午後4時まで

※土日・祝日は除きます。

2月19日（日）・26日（日）は開設します。

●会場へは「入場整理券」が必要です

入場整理券の入手方法には、①直接会場で受け取る当日発行②LINEアプリで来場希望日の10日前から発行できる事前発行の2パターンがあります。お電話による入場整理券の発行はできません。

国税庁 LINE 公式アカウント

入場整理券の事前発行を希望される場合は、右のQRコードから友だち追加するかLINEのホーム画面で「国税庁」または「@kokuzei」で検索して友だち追加もできます。



納税はキャッシュレス納付・口座振替、還付金の受取りは口座振込で！

●キャッシュレス納付（インターネットバンキング・クレジットカード納付）が便利です。

※納付方法等詳細については、国税庁ホームページをご確認ください。

●振替納税を希望される方は、納期限までに税務署又は預貯金先の金融機関に「預貯金口座振替依頼書（納付書送付依頼書）」を提出いただくか、e-Taxによりオンラインで提出してください。

●還付金の受取りは、口座振込をご利用ください。

※還付金の振込みは、申告者（本人）名義の預貯金口座に限ります。

※口座名義に、店名、事業者名などの名称（屋号）が含まれる場合は入金できません。

申告所得税及び復興特別所得税の納期限

・・・ 3月15日（水）

⇒口座振替日は4月24日（月）です。

消費税及び地方消費税の納期限

・・・ 3月31日（金）

⇒口座振替日は4月27日（木）です。

忘れず申告を済ませましょう！

所得税・村県民税

令和5年1月1日現在、村に住民登録をしている方を対象に、令和4年1月1日から12月31日までの所得を申告していただきます。

行政区ごとの日程は下表のとおりですので、できるだけ指定された日にお越しください。

なお、相談会場は大変混雑しますので、時間に余裕をもってお越しください。

(例年、平日の午前受付分と、日曜開設時の午前受付分が大変混雑しています。)

また、期限間際になりますと待ち時間も大変長くなりますので、早めの申告をお願いします。

※青色申告の受付は行いません。また、不動産の売却や株、先物取引等の譲渡所得の申告、令和3年分以前の申告等は、直接税務署での申告をお願いします。

★申告に必要な書類等

- ①税務署から送付された『お知らせはがき』（申告書は、相談会場に用意してあります。）
- ②マイナンバーカード、又は個人番号通知カードと運転免許証、健康保険証等の本人確認書類
- ③給与、年金等の源泉徴収票、又は給与支払証明書
- ④営業、農業、不動産等の所得がある方は、仕入、売上、必要経費等を確認できる帳簿、領収書等の関係書類
- ⑤配偶者等（家族）の収入がわかる書類
- ⑥社会保険料（国民健康保険税・介護保険料・後期高齢者医療保険料等）の領収書、国民年金保険料等を支払った旨を証する書類、生命保険料控除額証明書、地震保険料控除額証明書、障害者・療育手帳等
- ⑦医療費控除を受ける方は、「医療費控除の明細書」を作成してください。
健康保険組合等が発行する「医療費のお知らせ」や医療機関等の領収書（社会保険、生命保険等で医療費の補填を受けた方は、補填された金額がわかる書類）
- ⑧寄附金（ふるさと納税等）控除を受ける方は、寄附金受領証明書（領収書）

●令和4年分所得税・村県民税の申告相談日程 会場：平林会館(役場隣)2階創作室・遊戯室

受付日時		対象行政区・対象者
2月	15日(水)	午前9時～11時
	16日(木)	午後1時～4時
	17日(金)	
	19日(日) 日曜開設	午前8時30分～11時 午後1時～3時
	21日(火)	午前9時～11時
	22日(水)	午後1時～4時
	24日(金)	
	26日(日) 日曜開設	午前8時30分～11時 午後1時～3時
	28日(火)	午前9時～11時
	3月	1日(水)
2日(木)		
3日(金) 夜間開設		午前9時～11時 午後1時～4時 午後6時～7時
6日(月)		
7日(火)		
8日(水)		
9日(木)		午前9時～11時
10日(金)		午後1時～4時
13日(月)		
14日(火)		
15日(水)		

※2月20日(月)と2月27日(月)は、相談受付は行いません。



今月の子育て応援



●子育てふれあい広場

児童館の図書スペースやホールを、未就園児の遊び場や保護者の交流の場として開放しています。

◆場 所 児童館

◆時 間 午前10時～11時30分

◆問い合わせ先 児童館 ☎345-4626

開 放 日	
-	2日(木)
7日(火)	9日(木)
14日(火)	16日(木)
21日(火)	-
28日(火)	-



今月のイベント
2日(木)
節分工作

●おひさまくらぶ (子育て支援センター)

子育て支援センター(おおひら万葉こども園内)で、未就園児と保護者が自由に遊んだり、体験活動に参加したりできます。また、子育て相談も行っています。(電話相談可)

・自由開放 ◆開放日時 月～金曜日(祝日、年末年始、お盆期間中を除く)

午前10時～11時30分・午後1時～3時

◆場 所 おおひら万葉こども園

・体験活動 ◆開催時間 午前10時～11時30分



開催日	場 所	活 動 内 容
1日(水)	おおひら万葉こども園	豆まきをしましょう
8日(水)		芳賀先生と遊ぼう(歌遊び・手遊び等)
15日(水)		ベビーとママのヨガ教室 持ち物:バスタオル
22日(水)	福祉センター	お店やさんごっこをしましょう

◆問い合わせ先 おおひら万葉こども園 ☎344-3028/健康福祉課 ☎345-0253
新型コロナウイルス感染症の感染状況により利用人数の制限や中止の場合があります。



子育てカレンダー

◆場所 福祉センター

◆問い合わせ先 健康福祉課 ☎345-0253

行 事 名	月日・受付時間	対象となる方	持ち物
母子健康手帳交付 妊婦健康相談	2月 3日(金) 2月17日(金) 3月 3日(金) 午後1時～1時15分	該 当 者	・妊娠届 ・マイナンバーカード (ない方は身分証明書) ・口座番号を確認できるもの
幼児歯科健診	2月10日(金) (通知を受けた時間)	令和元年11月～令和2年2月生まれ 令和2年5月～8月生まれ 令和2年11月～令和3年2月生まれ 令和3年11月～令和4年2月生まれ	・母子健康手帳 ・歯ブラシ・コップ
1歳6か月児 健康診査	2月16日(木) 通知を受けた時間	令和3年4月28日～ 8月23日 生まれ	・母子健康手帳 ・問診票 ・食事記録 ・バスタオル
ベビーの ゆったりタイム	2月20日(月) 午前10時～11時30分	希 望 者 (1歳未満のお子さん)	・バスタオル
子育て何でも相談	2月22日(水) 午前10時～11時30分	希 望 者 ※おひさまくらぶとは別に個別 に対応します。 必ず事前にご連絡ください。	・母子健康手帳
後期離乳食教室	2月27日(月) 通知を受けた時間	令和4年4月～6月生まれ (第1子のみ)	・母子健康手帳

母子健康手帳交付・妊婦健康相談該当の方で、指定日に来られない方は、健康福祉課にご相談ください。

健診は対象人数に応じて受付時間を変更しておりますので、時間厳守をお願いします。

※ベビーのゆったりタイムは、新型コロナウイルス感染症の感染状況により、中止する場合があります。

健康診査をあなたの健康管理に役立てましょう 令和5年度各種健康診査申込案内

村では健康管理の一環として、健康診査・各種がん検診を実施します。

「令和5年度各種健康診査申込書」を2月上旬までに各世帯に送付しますので、内容をよく確認の上、申込書に必要事項を記入し、返信用封筒で返送ください。

2月14日(火)までに
郵送又は健康福祉課にお持ちください。

◆問い合わせ先 健康福祉課 ☎345-0253

住民税非課税世帯・家計急変世帯の方へ 電力・ガス・食料品等価格高騰緊急支援給付金並びに 福祉灯油補助金の申請はお済みですか

◆対象者

①住民税非課税世帯

令和4年度村県民税が非課税の世帯（課税されている方の扶養を受けている場合や未申告の場合を除く）
→ 世帯主に確認書を送付しておりますので、内容を確認の上返送ください。

②家計急変世帯

住民税非課税世帯以外で、予期せず家計が急変したことで収入が減少し、世帯全員が住民税非課税相当となった世帯 → 申請が必要となりますので問い合わせください。

◆申請期限 2月28日(火)

◆申請・問い合わせ先 健康福祉課 ☎345-0253

健康運動サポーターと運動する会を開催します！

どなたでも参加できる運動教室を開催します。運動する仲間づくりや、運動習慣を付ける良い機会となりますので、ぜひご参加ください。親子での参加も大歓迎です。

開催日時		内 容	申込締切
2月14日(火)	午前9時30分～11時	日常生活の中でできる運動	2月8日(水)

- ◆場 所 平林会館3階 大集会室
- ◆講 師 健康運動指導士 渋谷 祐子 氏
- ◆対 象 者 村内在住の方
- ◆持 ち 物 飲み物、タオル等



◆申込・問い合わせ先 健康福祉課 ☎345-0253



ジュニア・リーダーとの交流を楽しみました ～子ども会リーダー研修会～



▲みんなでレクリエーションゲーム

12月24日(土)、公民館で小学6年生を対象に、子ども会リーダー研修会を開催しました。

ジュニア・リーダーサークル『あかまつ』の皆さんや松島自然の家の方と、レクリエーションゲームを学んだり空き缶ランタンづくりを体験しました。

コロナ禍の中、なかなか子ども会活動を経験できていない子どもたちは「レクリエーションゲームが楽しかった。」と話していました。



▲空き缶ランタンづくり



▲空き缶ランタン完成!

ジュニア・リーダーサークル『あかまつ』メンバー募集中!!

ジュニア・リーダーは、子ども達のお世話役として、子ども会活動のお手伝いや地域の方々との交流を行っています。

ジュニア・リーダーサークル『あかまつ』では、一緒に活動してくれる中学生・高校生を募集しています。

友達をたくさん作りたい人、ボランティア活動に興味のある人、楽しいことが大好きな人はぜひ参加してみてください!

◆問い合わせ先 社会教育課 ☎345-2197



生涯学習カレンダー

◆問い合わせ先 公民館 ☎345-2197

講座名	日時		内容等	会場
万葉おどり練習会	8日(水)	午後7時～ 8時30分	おどり、笛、太鼓の練習	公民館
	22日(水)			
村民体育館 一般開放	9日(木)	午後6時30分～ 8時30分	ウォーキングを種目として無料開放します。	村民体育館
お茶っこ会	14日(火)	午前10時～正午	「お茶っこ」を飲みながら、世間話や昔話を楽しみましょう。どなたでも参加できます。	公民館

※新型コロナウイルス感染症の感染状況により、中止する場合があります。
※村民体育館一般開放は、中学生以下の方が利用する場合、保護者の同伴をお願いします。

リデュース Reduce (発生抑制) リユース Reuse (再使用) リサイクル Recycle (再生利用)

ごみの減量 始めましょう



年々ごみの量が増えています。ごみはきちんと分別すれば資源として生まれ変わることができます。空きビン、空き缶、ペットボトル、容器包装等の資源ごみをきちんと分別排出することは、資源循環型社会形成の第一歩です。ごみの減量・再資源化を常に心掛け、1人1日当たりのごみの排出量が増えることがないように、ご理解・ご協力をお願いします。

家電4品目の処分について

テレビ、冷蔵庫・冷凍庫、洗濯機・衣類乾燥機、エアコンの家電4品目は法律により、消費者、小売店、メーカーなどが役割分担し、リサイクルを推進することが義務付けられており、粗大ごみとしての収集はできませんので次のとおり処分してください。

処分方法

- 買い替えるとき**⇒ 買い替える販売店に引き取りを依頼する。
リサイクル料金と収集運搬料(お店により異なります)が必要です。
- 処分だけするとき**⇒ 購入した販売店に引き取りを依頼する。
販売店には引き取る義務があります。

購入したお店に引き取りを依頼できない場合

- ・村が収集運搬を許可している業者に依頼する。リサイクル料金と収集運搬料が必要です。
- ・指定引取場所に自己搬入する。収集運搬料金は必要ありません。

※リサイクル料金はメーカーや大きさにより異なりますので、販売店、又は一般財団法人家電製品協会家電リサイクル券センターのホームページ等でご確認ください。

リサイクル料金問い合わせ先 家電リサイクル券センター
☎0120-319640

村では収集できません



テレビ

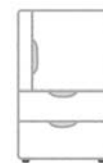

冷蔵庫・冷凍庫



洗濯機・衣類乾燥機



エアコン



WEBはこちら

自己搬入の方法

- ①郵便局で家電リサイクル券をもらい、リサイクル料金を支払う。
(処分する家電のメーカー名、型式を記入しますので事前に確認してください。)
- ②処分する家電とリサイクル券を指定引取場所に持ち込む。
(事前に指定引取場所の受付日時等を確認してください。)

主な指定引取場所

- ◆日本通運(株)古川支店 大崎市古川鶴ヶ坪字鶴田144 ☎0229-23-4322
- ◆(株)庄子専助商店 仙台市宮城野区日の出町二丁目5番30 ☎346-9055

無許可の回収業者を利用しないで

廃棄物を回収するには許可が必要です。無許可業者によって回収された廃棄物が不法投棄や不適正処理された事例や、高額な処理料金を請求された事例も報告されています。家電4品目を処分する場合は適正な方法で処分をお願いします。

◆問い合わせ先 住民生活課 ☎341-8512

軽自動車などの廃車手続きはお済みですか

軽自動車税（種別割）は、毎年4月1日現在で原動機付自転車、軽自動車、小型特殊自動車及び二輪の小型自動車を所有している方に課税されます。

廃棄や譲渡、盗難により所有しなくなった車両がある場合には、必ず廃車や名義変更などの手続きをしてください。4月2日以降に廃車手続きを行った場合には、1年分の税金がかかり、月割り計算などによるその年度の税金の還付はありません。

なお、3月は窓口の混雑が予想されますので、早めの手続きをお願いします。

車 種	窓 口
原動機付自転車(125 cc以下)、 小型特殊自動車(農耕作業用ほか)	税務課 ☎341-8513
軽4輪車	宮城県軽自動車協会(仙台市宮城野区中野4-1-38) ☎050-3816-1830
軽二輪(125cc超250cc以下) 二輪小型自動車(250cc超)	東北運輸局宮城運輸支局(仙台市宮城野区扇町3-3-15) ☎235-2517

転出届はマイナポータルからも可能に！

令和5年2月6日から、マイナポータルを通じたオンラインでの転出届が可能になります。このサービスを利用する方は、転出にあたり役場への来庁が原則不要となります。

電子証明書が有効なマイナンバーカードをお持ちの方で、日本国内での引っ越しをする方がご利用いただけます。ご自身単身での引っ越しの他、ご自身と同一世帯員、ご自身以外の世帯員の方の引っ越しでも利用可能です。

※マイナポータルを通じて転出届の提出をした後は、別途、転入先市区町村の窓口で転入届等の手続きが必要です。

詳しくはこちら

https://www.digital.go.jp/policies/moving_onestop_service/



国民年金だより

◆老齢基礎年金を受け取る前に資格期間の確認をしましょう。

老齢基礎年金は、原則65歳になったときに支給されます。※請求手続きが必要です。

資格期間（下記のとおり）が、10年以上ある場合に、終身にわたって受け取ることができます。

年金受給前にご自分の年金記録について事前に確認をしましょう。

◆年金を受け取るために必要な資格期間

①国民年金の保険料を納めた期間

+

②国民年金保険料の免除、又は学生納付特例等の納付猶予を受けた期間

（一部免除の期間は、減額された保険料を納めた期間であること）

+

③厚生年金保険の被保険者及び共済組合の組合員であった期間

+

④第3号被保険者（厚生年金保険や共済組合等の加入者に扶養されていた配偶者で20歳以上60歳未満の期間）であった期間

+

⑤日本人であって20歳から60歳になるまでの間に海外に居住していた期間など（合算対象期間）

= 資格期間（10年以上の期間が必要です）

※資格期間が10年に満たない場合、保険料の後納や60歳から任意加入などを行うことで受給資格を得られる場合があります。

◆問い合わせ先 仙台北年金事務所 ☎224-0891 住民生活課 ☎341-8512

デマンド型交通ドライバー募集

- ◆募集人数 2名程度
- ◆雇用期間 4月1日～令和6年3月31日
- ◆勤務内容 デマンド型交通車両の運転及び予約電話受付
- ◆勤務日 平日の週3～4日程度
- ◆勤務時間 午前7時から午後7時のうち7.5時間
- ◆募集条件 普通自動車運転免許取得後10年以上経過し、直近2年間に事故・違反歴が無い方
- ◆給与等 時給934円～ 通勤手当・期末手当の支給有り
- ◆申込方法 ハローワーク大和を通じて申し込みください
- ◆申込期限 2月10日(金)
- ◆問い合わせ先 企画財政課 ☎341-8510



普通救命講習のお知らせ

黒川消防本部では、心肺蘇生法をひとりでも多くの方に身につけていただき、救命率の向上を図る目的から、公募による普通救命講習会を次のとおり開催します。

- ◆日時 2月22日(水)
午後6時30分～9時30分
- ◆場所 黒川消防署大衡出張所
- ◆講習内容 AEDを用いた普通救命講習(修了証有り)ガイドライン2020に基づく内容で指導
- ◆募集人数 10名以内
※応募多数の場合は次回以降の受講となります。
また、応募少数の場合は開催を中止することがあります。
※新型コロナウイルス感染症拡大に伴い開催を中止することがあります。
- ◆申込期限 2月15日(水)午後5時
(平日のみの受付となります。)
- ◆申込先 黒川消防本部警防課 救急係
☎345-6888



宮城いきいき学園 4月入学生募集

- ◆対象 県内にお住いの60歳以上の方
- ◆場所 ①仙南校 ②大崎校 ③石巻校
④気仙沼・本吉校 ⑤登米・栗原校
※通学可能であれば、どちらの学園に申し込んでも結構です。
- ◆募集人数 各校30人程度
- ◆学習日 年間21日(2学年制)
- ◆学習内容 生きがいと健康づくりを目指し、地域社会に貢献できる人材として必要な内容
- ◆募集期限 3月31日(金)
- ◆入学金 5,000円
- ◆受講料 年間20,000円
- ◆申込・問い合わせ先
宮城県社会福祉協議会いきがい健康課
☎225-8477
ホームページ <http://www.miyagi-sfk.net/>

陸上自衛隊王城寺原演習場 2月の射撃訓練予定

火器等		1	2	3	4	5	6	7	8	9	10	11	12	13	14
		水	木	金	土	日	月	火	水	木	金	土	日	月	火
騒音中	120mm迫撃砲	○	○	○	○	○	-	-	-	-	-	-	-	-	-
	81mm迫撃砲	○	○	○	○	○	-	-	-	-	-	-	-	-	-
	爆破	○	○	○	○	○	-	-	-	-	-	-	-	○	○
火器等		15	16	17	18	19	20	21	22	23	24	25	26	27	28
		水	木	金	土	日	月	火	水	木	金	土	日	月	火
騒音中	120mm迫撃砲	-	-	-	-	-	-	-	-	-	-	-	-	-	-
	81mm迫撃砲	-	-	-	-	-	-	-	-	-	-	-	-	-	-
	爆破	○	○	○	○	○	○	○	○	○	○	-	-	-	-

※大和駐屯地業務隊から連絡のあった演習内容を一部抜粋して掲載しています。
 ※演習場内は危険ですので、立ち入らないようお願いします。
 ◆問い合わせ先 陸上自衛隊大和駐屯地 ☎345-2191 (内線341)



お知らせ

人事

■役場職員

◆退職（12月31日付）

産業振興課

主任 佐藤 忠幸

◆異動（1月1日付）

学校給食センター

事務長 堺 美紀

社会教育課

課長補佐兼社会教育係長

浅野めぐみ

主任 早坂 功（再任用）

シルバー人材センター入会説明会

村内在住の60歳以上の方を対象に入会説明会を開催します。

なお、隣近所や友人・グループなどで個別に説明を希望する場合は職員が向きますので、お気軽にご相談ください。

◆日時 2月17日（金）午後2時～

◆場所 シルバー人材センター

事務所（多目的施設内）

◆問い合わせ先

シルバー人材センター

☎344-8825

<https://webcsjcre.jp/ohira-sc>



防火査察を実施します

3月1日から7日まで行われる春の全国火災予防運動に先立ち、全地区で消防団・婦人防火クラブ合同による防火査察を行います。

各家庭を訪問してチラシを配布するなど、火災予防運動の周知と防火意識の高揚を図りますので、地区の皆さんのご協力をお願いします。

◆日時 2月26日（日）午前8時

◆問い合わせ先

総務課

☎345-5111

地域を守る消防団！ 新たな消防団員が入団

大衡村消防団に、新たな消防戦力として1名の方が入団されました。地域防災力の要となる消防団員として、今後のご活躍を祈念いたします。

◆配属先（敬称略）

大衡村消防団第4分団

団員 石川 了介（衡上）

令和5年度奨学生を募集します

社会に貢献できる人材の育成を図るため、村では経済的な理由により修学困難な以下の全てに該当する方に対して奨学資金を貸与しています。

◆資格

・本村に2年以上居住している方の子であって、高等学校・高等専門学校・専修学校・大学（短大を含む）・大学院に入学する方及び在学中の方

・奨学資金の貸与がなければ入学及び在学が困難な方

・日本学生支援機構その他の奨学資金の貸与を受けない方

◆貸与額（月額）

高等学校・高等専門学校・専修学校 2万円以内

大学・短大 3万円以内

大学院 4万円以内

◆貸付期間

正規の修業期間

◆返還方法

奨学資金は無利子とし、学校卒業の1年後から10年以内に月賦、半年賦、年賦のいずれかの方法で返還していただきます。

◆申込期限 3月17日（金）

◆問い合わせ先

学校教育課

☎341-8517

納税のお知らせ 納期限（口座振替日）2月28日（火）

税目等	納期月	4月	5月	6月	7月	8月	9月	10月	11月	12月	1月	2月	3月
村県民税				1期		2期		3期		4期			
固定資産税			1期		2期		3期		4期				
軽自動車税			全期										
国民健康保険税		1期	2期	3期	4期	5期	6期	7期	8期	9期	10期		
介護保険料		1期		2期		3期		4期		5期	6期		
後期高齢者医療保険料					1期	2期	3期	4期	5期	6期	7期	8期	9期

納期限までに忘れずに納めましょう。口座振替の方は前日までに残高をご確認願います。送付された納付書については、コンビニエンスストア及びスマートフォン決済アプリでも納付できます。納期限までに納付されない場合、督促手数料や延滞金が加算されます。

なお、病気やその他の事情により、納期限までに納付が困難な方の納付相談を随時受け付けています。

◆問い合わせ先 税務課 ☎341-8513



今月の相談

お気軽にご相談ください

相談内容	日 時	場 所	問い合わせ先
生 活 相 談	第1～第4水曜日(祝日を除く) 午前9時～正午	平林会館1階料理講習室	社会福祉協議会 ☎345-6631
消 費 生 活 相 談	毎週火曜日(祝日を除く) 午前9時～午後4時	平林会館2階第3研修室	住民生活課 ☎341-8512
司法書士会出張無料相談	2月 8日(水) 午後1時～4時	平林会館1階料理講習室	
健康何でも相談(予約制)	2月22日(水) 午後1時30分～3時	福 祉 セ ン タ ー	健康福祉課 ☎345-0253
認知症予防のための「みかんカフェ」(予約制)	2月27日(月) 午後1時30分～3時	福 祉 セ ン タ ー	地域包括支援センター ☎345-6060
結 婚 相 談 (予 約 制)	2月12日(日) 2月13日(月) 午前9時～午後4時	平林会館2階第3研修室	黒川地区後継者対策推進協議会 (事務局: 富谷市農業委員会) ☎358-0523
骨髄バンク登録受付 (予 約 制)	2月 9日(木) 午前9時30分～11時	塩 釜 保 健 所 黒 川 支 所	塩釜保健所黒川支所 ☎358-1111
こ こ ろ の 相 談 (予 約 制)	2月22日(水) 午後2時～5時		
ひきこもり・思春期 こ こ ろ の 相 談 (予 約 制)	2月 8日(水) 午後1時～4時 2月15日(水) 午後1時30分～4時30分	塩 釜 保 健 所	塩釜保健所 ☎365-3153

※新型コロナウイルス感染症の感染状況により、内容が変更となる場合があります。詳しくは問い合わせください。

消費生活相談窓口から * 転ばぬ先の消費者知識 *

◆問い合わせ先
住民生活課

☎341-8512

ネットバンキングを悪用した還付金詐欺に注意!

役場職員を名乗る者から「健康保険料の払い戻しが約3万円ある」と電話があり、払い戻しをしてもらうことにした。その後、払い戻し先の口座がある金融機関から電話があり暗証番号を聞かれた。

教えなくなかったが「キャッシュカードや通帳がそちらにあるので大丈夫」と言われ伝えてしまった。不安になり、その金融機関に確認すると、勝手にインターネットバンキングの申し込みがされていた。

<インターネットバンキングとは?>

銀行の窓口やATMに行かなくても、自宅や外出先で振込や残高照会などを行うことができるサービスです。

○還付金詐欺はこれまでATMで振り込ませる手口が主でしたが、インターネットバンキングを悪用した還付金詐欺の相談が寄せられています。還付金を受け取るためと言って銀行口座の番号や暗証番号を聞き出し、本人になりすましてインターネットバンキングの利用を申し込み、預金を他の口座に不正に送金する手口です。

☆消費者へのアドバイス☆

公的機関や金融機関などが、暗証番号などを聞き出すことはありません。絶対に教えず、すぐに電話を切ってください。お金が返ってくるという電話は詐欺の可能性あります。最寄りの警察や役場、消費生活センター等にご相談ください。



消費者ホットライン 188
イメージキャラクター
「イヤヤン」

宮城県消費生活センター相談専用電話 ☎211-3123

役場等電話番号

総務課 (代表電話)	☎345-5111	産業振興課	☎341-8514	学校教育課	☎341-8517
		都市建設課 (建設管理係) (都市計画係)	☎341-8515	社会教育課 公民館	☎345-2197
企画財政課	☎341-8510	(上下水道係)	☎341-8516	給食センター	☎345-5082
会計室	☎341-8511	健康福祉課	☎345-0253	小学校	☎345-2424
住民生活課	☎341-8512	議会事務局	☎345-6030	中学校	☎345-2072
税務課	☎341-8513				

村内の各種発生状況

12月31日現在(速報値)

犯罪発生状況(大和警察署調べ)

種類	12月	令和4年 累計
窃盗犯 (うち、侵入窃盗)	3 (0)	12 (3)
粗暴犯	0	6
知能犯	0	0
その他刑法犯	0	0
合計	3	18

交通事故発生状況(大和警察署調べ)

種類	12月	令和4年 累計
人身事故 (死傷者)	2 (2)	15 (18)
物件事故	16	184

火災発生状況(黒川消防署調べ)

種類	12月	令和4年 累計
建物	0	2
林野	0	0
車両	0	0
その他	0	2
合計	0	4

犯罪被害者等支援総合相談窓口

- ◆開設場所 役場2階総務課
- ◆問い合わせ先 総務課
☎345-5111

防災行政無線電話応答サービス

☎345-1151

電話で、無線放送の過去24時間分の内容を聞くことができますのでご利用ください。通話料は利用者負担となります。

防災豆知識

昨年12月から運用中！ 後発地震注意情報とは

日本海溝・千島海溝沿い(北海道～千葉県)では、マグニチュード7クラスの地震が発生した後、数日中に東日本大震災のようなマグニチュード8クラス以上の大地震が、さらに発生する事例が過去に確認されています。

この地震を『後発地震』と呼び、注意情報が出された場合、村では「1週間程度は注意してください」という情報を無線放送などで呼びかけます。

後発地震が発生する確率は100回に1回程度とされていますが、一にも二にも備えが肝心ですので、自分の身を守るため備えましょう。

◀後発地震への備えの一例▶

- 枕元に防災バッグや靴等を置いて寝る
- 非常持出品の常時携帯
- 崩れやすいブロック塀等には近づかない
- 家具転倒防止や備蓄食料の再確認



◆問い合わせ先 総務課 ☎345-5111

大衡村ホームページ 公式LINE・Twitter QRコード

スマートフォン、タブレット端末で読み取るとアクセスできます。



HP用



LINE用



Twitter用

「大衡村防災メール」登録QRコード

村の災害情報や避難情報を配信しています。「@sg-p.jp」ドメイン又は「ohira@sg-p.jp」アドレスからのメール受信許可設定を行ってください。



スマートフォンの方



フィーチャーフォン(ガラケー)の方

休日当番医【診療時間 午前9時～午後5時】

月日	当番医	住所	電話番号
2月 5日(日)	いとうクリニック	富谷市成田4-1-11	☎348-3051
2月11日(土)	富谷中央病院	富谷市上桜木2-1-6	☎779-1470
2月12日(日)	のりこ小児科	富谷市日吉台2-24-2	☎358-1212
2月19日(日)	富谷医院	富谷市ひより台1-45-1	☎358-2872
2月23日(木)	渋谷クリニック	富谷市日吉台2-38-10	☎348-5211
2月26日(日)	明石台整形外科	富谷市明石台2-22-5	☎351-2322
3月 5日(日)	大衡村診療所	大衡村大衡字河原55-11	☎345-2336

●公立黒川病院の夜間、休日救急診療 ☎345-3101

※急病患者数が過多になった場合、早期に受け付けを終了することがあります。
 ※当番医は変更になる場合があります。受診の際は、事前に電話で問い合わせください。



休日・夜間診療の案内



●宮城県子ども夜間安心コール

夜間のお子さんの急な発熱やけがの時、看護師が電話相談をお受けします。

☎#8000(プッシュ回線の固定電話、携帯電話から)
 ☎212-9390(プッシュ回線以外の固定電話、PHSから)
 相談時間 午後7時～翌朝8時

●おとな救急電話相談

☎#7119(プッシュ回線の固定電話、携帯電話から)
 ☎212-9390(プッシュ回線以外の固定電話、PHSから)
 相談時間 月～金曜日 午後7時～翌朝8時
 土曜日 午後2時～翌朝8時
 日曜日 24時間

窓口延長日

2月	6日 (月)	13日 (月)	20日 (月)	27日 (月)
3月	6日 (月)	13日 (月)	20日 (月)	27日 (月)

◆時 間 午後5時15分～7時

◆取り扱い業務

[住民生活課] 広域交付以外の業務
 [税務課] 業務全般
 [都市建設課]

上下水道料金及び住宅使用料納付、
 水道開閉栓に関する業務



お詫びと訂正
 1月号のふるさと美術館企画展の記事に誤りがありましたので、お詫びして訂正します。
正 赤沼潔元教授
誤 赤沼潔教授



村の人口

(前月比)

人口 5,650人(-23)
 男 2,849人(-10)
 女 2,801人(-13)
 世帯数2,098戸(-1)



12月31日現在住民基本台帳



戸籍の窓

(1月15日までの届出順、敬称略)

誕生
 あかちゃん 父 (行政区)
 石川 陽都 徹也 母 (大瓜上)
 おくやみ 詩織
 死亡者
 佐藤 陽子 世帯主 続柄 (行政区)
 荒木テル子 昭一 母 (松原)
 木村みをの 昭一 妻 (衡中東)
 渡辺 春三 春三 本人 (大瓜上)
 熊谷 始 始 本人 (衡下)
 早坂こがね 始 本人 (大瓜上)
 高橋 宏子 修 妻 (衡下)

(この欄に掲載を希望しない場合は、届出の際、申し出てください。)



ひら麻呂にたくさんの年賀状が届きました！



今年も全国からたくさんの年賀状が届いたよ！
送ってくれたみんなありがとう！
今年も大衡村 PR 大使として大衡村をたくさん
紹介していくので、応援してね！



大衡村ふるさと美術館開館30周年記念展 スマホ大衡村百景展

第5回を迎える「スマホ大衡村百景展」を開催します。皆さんがスマートフォンで撮影した村の自然豊かな風景・生活・歴史・風物などの写真56点を展示します。

村の美しさや楽しさ、面白さ、人間味あふれる風景をお楽しみください。

大賞



★大賞

「逆さ牛」堀籠 友介さん（ときわ台）

★準大賞

「村に見守られてると感じた瞬間」（写真中央）

増子 彩佳さん（衡上）

「お外で食べると美味しいね」（写真右）

瀬戸 円佳さん（衡中）

準大賞



- ◆開催期間 2月11日（土）～3月7日（火）
- ◆場所 ふるさと美術館2階展示室
- ◆開館時間 午前9時30分～午後3時30分
- ◆入館料 一般 200円
高校生・大学生 150円
小・中学生 100円
- ◆問い合わせ先 ふるさと美術館
☎345-0945

