



広
報

おおひら

2022

7
月号

No.679

新しい時代につなぐ
豊かな万葉の里・おおひら



ときわ台地区



大森地区



衛中東地区

花いっぱいの明るいまちづくり
～花いっぱい運動～

【特集】 新たな地場産品

大衡村特産せんべい『村じまん』が誕生！

～せんべいづくりが、「ひと」づくりそして「まち」づくりへ～



▲大衡村の新たな地場産品として誕生した大衡村産米100%のせんべい『村じまん』
1枚162円（税込み） 株加賀屋、万葉・おおひら館で販売中！



▲村の地場産品について話し合う松田教授と学生



▲協定締結式で握手を交わす合田学長(当時)と萩原村長

このプロジェクトが契機となり、急激な少子高齢化などの行政課題を抱える大衡村と、尚綱学院大学とが包括的な連携のもと相互に協力し、地域社会の発展と人材育成及び学術振興に寄与することを目的に令和2年2月に協定を結びました。

「大衡村で何かお手伝いできることはありませんか？」
令和元年に尚綱学院大学松田道雄教授からいただいた一本の電話がきっかけでした。
早速、「宮城県唯一の村 大衡村に学生のアイデアを提案しよう」というテーマで村の課題である情報発信と地場産品開発について松田教授のゼミで取り上げてもらえることになりました。
授業や村内でのフィールドワークなどを通じて、学生たちが抱いた大衡村のイメージは、『宮城県のど真ん中の米どころ』。その美味しいお米を原料に、村唯一のせんべい屋さんに協力をいただき、「大衡村の特産品をつくらう」という学生のアイデアから産学官連携のプロジェクトが始まりました。

「大衡村で何かお手伝いできることはありませんか？」
令和元年に尚綱学院大学松田道雄教授からいただいた一本の電話がきっかけでした。

早速、「宮城県唯一の村 大衡村に学生のアイデアを提案しよう」というテーマで村の課題である情報発信と地場産品開発について松田教授のゼミで取り上げてもらえることになりました。

せんべいづくりがきっかけで尚綱学院大学と連携へ

エピソード

エピソード2

『せんべい一筋のگانこ社長』が全面協力

村内唯一のせんべい店「株式会社加賀屋（衡中）」の櫻井信治社長はせんべい一筋六十余年。一枚一枚丹念に心をこめて焼き上げることに「گانこ一徹」こだわってきま

た。今回のプロジェクトにも快く協力をいただき、試作がスタートしました。

村内産のお米という、大衡の宝である最高の素材を用い、化学調味料も一切使用せず、味・硬さ・焼き加減や焼き色に徹底的にこだわりました。



▲学生に説明する櫻井社長（中央）

櫻井社長は「村民の皆さんに美味しいと言ってもらい、未永く愛される真の『村じまん』となることを願っています。」と自信作への思いを語ります。



「せんべいづくり」が「むげん」に

エピソード番外編

このプロジェクトをきっかけに、尚綱学院大学の学生三塚裕貴さんが、村内に移住し、株式会社加賀屋で働き始めました。

将来の後継者候補として櫻井社長のもとでせんべいづくりをから学んでいます。



▲三塚さん（写真左）と櫻井社長

エピソード3

「村じまん」が誕生

松田教授と学生の皆さんの柔軟なアイデアと、櫻井社長のせんべいづくりにかける情熱で、幾度となく試作や試食、意見交換を繰り返し、令和4年3月、ついに素材を厳選した贅沢な一枚、特産せんべい『村じまん』が誕生しました。

パッケージも大衡村の田んぼに実る黄金色の穂波をイメージした、高級感がありながらも親しみの持てるデザインに仕上げました。



▲「村じまん」お披露目会

左からひら麻呂、株加賀屋櫻井社長、萩原村長、尚綱学院大学合田学長（当時）

《寄稿》

「村じまん」完成に寄せて

「گانこな物造り」すなおな物語り

尚綱学院大学教授 松田 道雄

せんべい談議が何より好きで、焼き加減・味加減すべてにこだわらる、گانこなせんべい職人、櫻井信治社長が大衡村と尚綱学院大学松田ゼミと、打ち合わせを何度も重ねて、3年越しに完成させました。

このせんべいづくりの始まりの願いはこうです。村で育った飯米（食卓で食べる米）を使う。それに確かな食味を合わせる。その物造りをすなおに語る。「これぞー日本のせんべい」を味わってもらう。村の子どもたちが自慢できる……。

櫻井社長は、試作改良のたびに、ここにこしながら「いいことだけでなく、厳しい批評をください」というのが口ぐせです。「批評してくれないと、こちらはよりよくしようとする努力をつい怠ってしまふから」と。گانこは、人の言葉に耳を傾けず自分独りよがりということではなく、人が喜ぶものを真摯に人とともに造ろうとするこだわりのことばなのです。

村では今後も尚綱学院大学との連携によるまちづくりを推進して参ります。

総合健康診査のお知らせ

～受けよう健康診査・つくろう健康～

7月5日(火)～8日(金)



健康診査は、自分では気づきにくい「身体の不調」を早期に発見し、病気の予防と治療に結びつけることを目的とするもので、健康管理の第一歩となります。

健康診査の内容をお確かめのうえ、積極的に受診しましょう。



当日の持ち物

- ◇受診票(通知の封筒一式)
※問診は記入してきてください。
- ◇検診当日朝の尿(該当者のみ)
- ◇検診料金(該当者のみ)
- ◇健康保険被保険者証
※特定健康診査・後期高齢者健康診査を受ける方は必ずお持ちください。

場 所

- ◇福祉センター
生活習慣病予防健診・特定健康診査
後期高齢者健康診査・肝炎ウイルス検診
前立腺がん検診・骨粗鬆症検診
風しん抗体検査
- ◇平林会館
結核・肺がん検診(レントゲン)

日 程

◎指定日に受けられない方は、期間中に受診してください。

月 日	受付時間	対象地区
7月5日(火)	午前9時 ～ 11時	大瓜上・大瓜下
	午後1時 ～ 3時	松 原
7月6日(水)	午前9時 ～ 11時	駒 場
	午後1時 ～ 3時	大 森・奥 田
7月7日(木)	午前9時 ～ 11時	衡 上
	午後1時 ～ 3時	衡 下・蕨 崎・衡 東
7月8日(金)	午前9時 ～ 11時	衡中・衡中東・ときわ台
	午後1時 ～ 3時	衡中北
	午後5時 ～ 7時	全地区

【混雑を避けるためのお願い】

- ①受付時間直後は混雑します。受付時間内に分散して受診しましょう。
(10時30分ごろからや午後からの受診がおすすめです。)
- ②結核・肺がん検診(肺レントゲン)をお申し込みの方は、先に受診してから、福祉センターの健診へお進みください。
※混雑状況により、車でお待ちいただく場合があります。

健康診査名・対象者・内容・自己負担料金

【年齢基準日：令和5年3月31日】

健康診査名	対象となる方	内 容	自己負担料金
生活習慣病 予 防 健 診	30歳から39歳までの方	問診・計測(身長・体重・腹囲) 診察・血圧測定・尿検査 血液検査(脂質・肝機能・血糖等)	1,000円
特定健康診査	40歳から74歳までの国民健康保険加入者で、 集団健診を希望する方	問診・計測(身長・体重・腹囲) 診察・血圧測定・尿検査 血液検査(脂質・肝機能・血糖等) 心電図検査・眼底検査	無 料
	※40歳から74歳までの被用者保険の被扶養者・国保組合の被保険者の方については 検査項目や自己負担料金は、各医療保険者が定めた内容となります。		
後期高齢者 健 康 診 査	後期高齢者医療被保険者	問診・計測(身長・体重)・診察 血圧測定・尿検査 血液検査(脂質・肝機能・血糖等) 心電図検査・眼底検査	無 料
肝炎ウイルス検診	今年度中に40歳になる方 41歳以上で過去にこの検診を受けたことがない方	血液検査	無 料
前立腺がん検診	50歳以上の男性	血液検査	500円
骨粗鬆症検診	40・45・50・55・60・65・70歳の女性	かかとの骨の超音波検査	500円 (70歳無料)
結 核 ・ 肺 が ん 検 診 (レントゲン)	40歳以上の方	胸部レントゲン検査	無 料
	50歳以上で喫煙指数600以上(1日の本数×喫 煙年数)の方	かたん 喀痰細胞診検査	1,000円 (70歳以上無料)
風しん抗体検査	昭和37年4月2日から昭和54年4月1日に生ま れた男性で、まだ受けたことのない方	血液検査 ※クーポン券をお持ちください。	無 料

※受けたい項目がある場合は、当日お申し込みください。

◎特定健康診査と後期高齢者健康診査は、個別健診（8～9月）も実施しますのでご希望の方は7月8日（金）までにご連絡ください。



【各被用者保険被扶養者の方の特定健康診査について】

被用者保険（協会けんぽ、健保組合、共済組合）の被扶養者の方と国保組合（医師国保組合を除く）の被保険者の方も、村の総合健康診査で受診をすることができます。各医療保険者が発行する「受診券」と「被保険者証」及び各医療保険者で定める「自己負担料金」をお持ちの上、会場にお越しください。

なお、健診日までに受診券が手元に届かない場合は、「被保険者証」を発行している医療保険者に問い合わせください。

◆問い合わせ先 健康福祉課 ☎345-0253

生活安定給付金の支給に関するお知らせ

原油高、物価高騰などの経済負担を緩和する緊急的な村独自の支援として、下記により給付金を支給します。

◆**支給対象者** 令和4年6月1日現在、村内に住民登録されている方

◆**支給額** 対象者1人当たり10,000円

◆**支給方法**

- ・その方が属する世帯の世帯主の方へ口座振込により支給
- ・6月20日付で世帯主の方へ振込先口座、振込予定日を記載した「大衡村生活安定給付金に係る確認書（以下「確認書」という。）」を送付していますので記載内容を確認願います。
- ・振込先口座等の訂正がない場合は、申請手続きなどは不要です。確認書に記載された口座へ7月15日に振込により支給予定です。
- ・振込先口座等の訂正がある場合は、確認書へ朱書き訂正の上、住民生活課へ提出してください。
- ・村で振込先口座等を把握していない方へ送付する確認書は、振込先が空欄となっていますので、振込先等を記入した確認書を住民生活課へ提出してください。（提出いただいた順に振込手続きを行います。）

◆**問い合わせ先** 住民生活課 ☎341-8512

住民税非課税世帯・家計急変世帯の方へ 臨時特別給付金のお知らせ

新型コロナウイルス感染症の影響が長期化する中、さまざまな困難に直面した方々の生活支援のため、住民税非課税世帯などに対して1世帯当たり10万円を支給します。

◆**基準日** 令和4年6月1日現在、村内に住民登録されている世帯

◆**支給対象世帯**

住民税非課税世帯

令和4年度村県民税が非課税の世帯（課税されている方の扶養を受けている場合や令和3年度にすでに給付金を受給されている世帯を除く。）

※世帯主に確認書を送付しています。内容をご確認の上返送願います。

家計急変世帯

住民税非課税世帯以外で、新型コロナウイルス感染症の影響により、令和4年1月以降の家計が急変し、住民税非課税世帯相当の収入となった世帯

※受給には申請が必要です。申請方法は問い合わせください。

◆**申請・問い合わせ先** 健康福祉課 ☎345-0253

「国民健康保険」「後期高齢者医療保険」「介護保険(65歳以上)」の保険税(料)の減免について

新型コロナウイルス感染症の影響により、次の要件を満たす方は申請すると保険税(料)が減免になりますので、下記のフローチャートでご確認ください。

①新型コロナウイルスの影響により、主たる生計維持者の収入の減少が見込まれる場合

■年金収入のみの方は減免対象になりません。

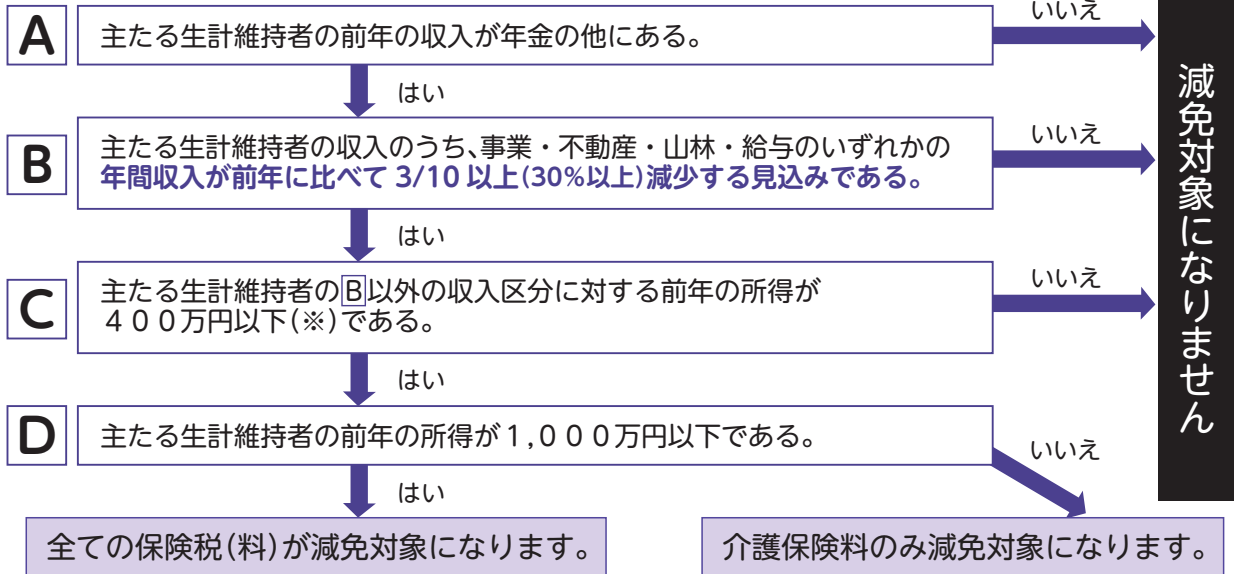

※保険税(料)の減免額は、所得の合計額に応じた割合により計算されます。

②新型コロナウイルス感染症に感染した場合 ※年金収入のみの方も対象になります。

新型コロナウイルス感染症により、主たる生計維持者が死亡、又は重篤な病状となった方(国民健康保険は世帯)

↓

全ての保険税(料)が全額免除対象になります。

◆対象となる保険税(料)

令和4年4月1日から令和5年3月31日までの納期にかかる保険税(料)

◆申請に必要な書類

①減免申請書⇒保険税(料)ごとに様式がありますので該当する申請書を提出してください。

申請書様式は村のホームページからダウンロードできます。

※ご希望の方には郵送します。

②収入証明 ⇒令和4年1月以降の帳簿や給与明細等の写し

令和4年1月2日以降、大衡村にお住まいの方は令和3年中の収入を証明するもの(確定申告書等)の写しも提出してください。

※以下は該当する場合必要になります。

③医師の診断書(死亡または重篤な傷病の場合)

④保険金等支払通知または保険契約書の写し(保険金等で収入補てんがあった場合)

⑤廃業届、退職証明書または離職票の写し(廃業および失業した場合)

◆申請期限 令和5年3月31日(金)

◆問い合わせ先 税務課 ☎ 341-8513



万葉の里さんぽみち



1 億円レプリカに大興奮

5月20日（金）、小学校6年生を対象に、仙台北税務署職員が講師となり租税教室が開催されました。

講義を通して児童たちは、税金を身近に感じ、「税金は大切だ」と改めて学習したようでした。また、10kg相当になる1億円レプリカをそれぞれ手に取り、「わあー」「重い」という歓声が上がり興奮した様子でした。

赤勝て！白勝て！ 小学校運動会

5月21日（土）、小学校で運動会が開催されました。新型コロナウイルス感染防止のため、学年ごとに時間を区切り、徒競走や低学年の玉入れ、中学年のだるま運びリレー、高学年の南中ソーランが披露されました。

夏を思わせる暑い日でしたが、児童たちは、元気いっぱい全力で競技に取り組み、会場からはたくさんの方の応援が送られました。



3年ぶりに熱戦が繰り広げられました ～パークゴルフ大会～

5月22日（日）、第29回大衡村長杯が、6月8日（水）には、第17回開場記念杯が SATO 開発おひら万葉パークゴルフ場で開催されました。

新型コロナウイルス感染症の影響で3年ぶりの開催となり、参加した皆さんは大会の開催を待ち望んでいた様子で白熱したプレーがみられました。

大会の結果は以下のとおりです。

◆大衡村長杯

優勝 男子の部 小河原正好さん（衡中北）
女子の部 本田美代子さん（加美町）

◆開場記念杯

優勝 男子の部 葛 文成さん（大崎市）
女子の部 鶴谷喜江子さん（大和町）





ベガルタ仙台の ホームタウンに認定

大衡村を含む宮城県全市町村がサッカーJ2ベガルタ仙台のホームタウンとしてJリーグから承認されました。

これを記念して5月29日(日)、宮城ホームタウンデーとしてユアテックスタジアム仙台でお披露目がありました。

村からは「ひら麻呂」が参加し、スタジアム入口で来場者との記念撮影や、ホームタウンとなった各市町のゆるキャラと共にホームタウン宣言を受けました。

有害鳥獣の被害対策を実施

6月5日(日)、大衡村鳥獣被害対策実施隊によるカラス・カルガモ等の有害鳥獣捕獲を実施しました。

隊員4名が村内一円を巡回し、カラス17羽・カルガモ3羽を捕獲しました。

カラス・カルガモ等の捕獲は水稻に被害を及ぼす前に捕獲することから予察捕獲と言われ、春(田植え後)と秋(稲刈り前)の年2回実施しています。

また、年間を通してイノシシの捕獲活動を行っており、昨年は77頭を捕獲しました。



▲早朝からご協力ありがとうございました(駒場地区)

心豊かな地域づくりを目指して

6月5日(日)、すばらしい大衡を創る協議会主催の「花いっぱい運動」が、村内全域で実施されました。

心豊かな地域づくりを目指す一環で、早朝から皆さんにご協力をいただき、各地区の集会所や道路沿いの花壇等にベゴニアやマリーゴールド、サルビア、キキョウなどが植えられました。



地域を守る大衡村消防団！

〽️万々に備え各種訓練に参加〽️



5月21日(土)から6月7日(火)まで、黒川消防署大衡出張所において消防団操法訓練を実施しました。

今年も中止となった村消防演習の代替訓練で、消防力の強化を図るため実施したものです。

黒川消防署大衡出張所の署員の皆さんに指導をいただきながら、各分団3回にわたり規律訓練やポンプ操法訓練、火災現場で迅速に対応できるように実地放水訓練などを行いました。



5月29日(日)、大崎市古川の鳴瀬川河川敷において令和4年度北上川下流及び江合川・鳴瀬川総合水防演習が行われ、県内外の消防団と関係機関及び地域住民など約1,500人が参加しました。

大衡村消防団からは、第8分団の高橋分団長を小隊長とする25名の団員が、積土のう工法訓練に参加し、息の合った連携作業により短時間で積み土のうを完成させ、大衡村消防団の技量の高さを披露しました。

これから出水期を迎えるにあたり、消防団にとっては有意義な訓練となりました。



▲総合水防演習での積土のう工法訓練



▲分団ごとに実施した操法訓練

『愛する地域と家族を守る』

大衡村消防団員募集

地域に密着している消防団は、地域の安心・安全の守り手として、『自分たちの地域は自分たちで守る』という気概を持って日々活動し、地域防災の要として災害から生命と財産を守り続けてきた歴史と伝統があり、住民の皆さんから絶大なる信頼を得ています。

防火・防災のPR活動や地区のパトロールなど女性も活躍できますので、入団を心からお待ちしています。

◆入団資格

村内在住、又は勤務している18歳以上の方
健康明朗で消防・防災活動に興味のある方

◆消防団員の待遇

非常勤特別職の地方公務員となります。

- (1) 報酬等の支給
- (2) 退職金の支給 (勤続年数の条件あり)
- (3) 公務災害補償
- (4) 消防活動服等の貸与

◆問い合わせ先

総務課 ☎345-5111



がん検診の追加申し込みを受け付けます



胃がん検診

日時	7月22日(金)・23日(土)	
受付時間	午前7時～10時	
場所	福祉センター	
検診内容	バリウムを使用した胃部間接X線撮影	
料金	○35歳～69歳の方	1,500円
	○65歳～69歳の後期高齢者医療被保険者 (一定程度の障害で認定を受けている方)	無料
	○70歳以上の方	
	○生活保護世帯の方	

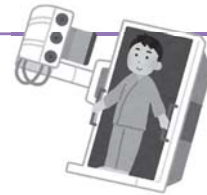

大腸がん検診

検体採取日	7月30日(土)・31日(日)の2日間(自宅で採取)	
料金	○40歳～69歳の方	500円
	○65歳～69歳の後期高齢者医療被保険者	無料
	○70歳以上の方	
	○生活保護世帯の方	
検体回収	7月31日(日)行政区ごと又は8月1日(月)福祉センター	

・追加申し込みの期限等は、問い合わせください。

子宮がん検診・HPV ワクチン接種ができる病院が開院します

7月11日(月)に、大和町吉岡に新しい病院が開院します。
ぜひこの機会に子宮がん検診やHPV ワクチン接種を受けましょう。

医療機関名	まほろばレディースクリニック	
住所・電話番号	大和町吉岡まほろば2-2-9 ☎725-4121	
受付時間	月・水・木・金	午前9時30分～午後0時30分・午後2時～6時
	土	午前9時～午後1時

○受けられる検診・予防接種

- ・子宮がん検診(7月11日から8月31日まで)
 - ・HPV ワクチン(子宮頸がん予防)接種(7月11日から)
- ※どちらも予約が必要ですので、直接医療機関に電話をしてください。
※対象者には予診票等をお送りしていますので、忘れずにお持ちください。
また、予診票は再発行できます。

◆申込・問い合わせ先 健康福祉課 ☎345-0253

・・・熱中症に注意しましょう!・・・

気温が高い季節となりましたが、今年も新型コロナウイルス感染防止対策をしながら、熱中症を予防することが大切です。以下の熱中症予防のポイントを徹底し、元気に過ごしましょう!



- ・暑さを避ける
- ・適宜マスクをはずす
- ・こまめに水分補給をする
- ・日頃から健康チェックをする
- ・暑さに備えた体づくりをする

環境省「熱中症予防情報サイト」<https://www.wbgt.env.go.jp/alert.php>



第26回参議院議員通常選挙のお知らせ

投票日 7月10日(日) 投票時間 午前7時～午後7時

投票区	投票所	行政区
第1	大瓜下集会所	大瓜上、大瓜下
第2	衡中集会所	衡中、衡中東、衡中北
第3	衡下集会所	ときわ台、衡下、奥田
第4	駒場集会所	駒場、大森
第5	衡上集会所	衡上、蕨崎、衡東
第6	松原集会所	松原



仕事や旅行、冠婚葬祭などで投票日当日に投票できない方は期日前投票をしましょう!

- ◆期 間 6月23日(木)～7月9日(土)
- ◆場 所 役場1階村民ホール
- ◆時 間 午前8時30分～午後8時
- ◆問い合わせ先 大衡村選挙管理委員会 ☎345-5111

あたたかいご支援ありがとうございます ～大衡村ふるさと寄附金について～

大衡村ふるさと寄附金は、大衡村を愛し、応援しようとする皆様の想いを実現するため、寄附金を活用して住みよい『ふるさと大衡村』を創っていくものです。

令和3年度中の寄附金の状況については、次のとおりです。

- ◆寄附件数・寄附金額 308件 5,614,000円
- ◆希望された使いみち
 - ・自然環境の保全及び緑化の推進に関する事業 22件 560,000円
 - ・福祉施策の充実に関する事業 31件 405,000円
 - ・教育、文化活動及びスポーツ振興に関する事業 32件 1,440,000円
 - ・その他ふるさとづくりに関する事業 223件 3,209,000円

◆寄附金の活用事業

福祉施策の充実に関する事業

- 特定不妊治療費助成事業 充当金額 60,000円

教育、文化活動及びスポーツ振興に関する事業

- 大衡小学校5年生漢字検定 充当金額 107,000円
- 大衡塾運営事業 充当金額 2,596,000円

その他ふるさとづくりに関する事業

- ひら麻呂PR事業 充当金額 1,805,000円

ご寄附をいただきましたご厚意にお応えするために、今後も大切に活用させていただきます。
ふるさと寄附金は随時受け付けていますので、今後ともご支援とご協力をお願いします。

◆申込・問い合わせ先 企画財政課 ☎341-8510





7地区が参加し3年ぶりに開催 ～村民スポーツ・レクリエーション大会～

6月19日(日)、多目的運動広場で村民スポーツ・レクリエーション大会を開催しました。

新型コロナウイルス感染症の影響で、全地区の参加は叶いませんでしたが7地区が参加し、地区対抗戦のティーボールを行いました。

好プレーや珍プレーの連続に歓声や笑い声が絶えず、和やかな大会となりました。

- ◆大会結果
- 優勝 衡中地区
 - 準優勝 奥田地区
 - 第3位 ときわ台地区



▲優勝した衡中地区の皆さん



村民プール・大森プールの開放中止について

新型コロナウイルス感染症拡大の影響を考慮し、開放を中止します。

生涯学習カレンダー

◆問い合わせ先 公民館 ☎345-2197

講座名	日	時	内容等	会場
植木剪定講座	7日(木)	午前10時～正午	講話：植木の剪定について 実技：ツツジ・サツキ・モミジ他剪定	公民館
お茶っこ会	12日(火)	午前10時～正午	「お茶っこ」を飲みながら、世間話や昔話を楽しみましょう。どなたでも参加できます。	
大衡カレッジ	13日(水)	午前10時～11時	リラクゼーションヨガ講座	
万葉おどり練習会	13日(水)	午後7時～ 8時30分	おどり、笛、太鼓の練習会	
	27日(水)			
健康マージャン講座	20日(水)	午後1時30分～ 3時30分	・健康マージャンの魅力に迫る ・楽しみながら覚える健康マージャン①	

※新型コロナウイルス感染症の感染状況により、中止する場合があります。

て全力で挑みました！
区中学校総合体育大会
 ・29日(日)



大会結果 (★県大会出場)

団体
 優勝 バレーボール男子★
 第3位 卓球女子★
 卓球男子

個人
 ベスト8 卓球女子 泉 絢菜 (3年)★
 剣道男子 鈴木朔人 (2年)



富谷黒川地区陸上大会結果
 (★県大会出場)

6月15日(水)、弘進ゴムアスリート
 パーク仙台で開催されました。

優勝
 女子共通100mハードル
 菅原 結愛 (3年) 20秒08★
 女子共通砲丸投げ
 古内 翼 (3年) 8m87★

第2位
 男子共通800m
 伊藤 潤哉 (3年) 2分13秒17★

第3位
 男子共通砲丸投げ
 上遠野未来 (3年) 8m72★





たくさんの声援を受け
第71回富谷黒川地
5月28日(土)

第31回全日本中学校バレーボール選手権大会出場記念
勝利の風は大衡の空へ
富谷中学校部活動部





今月の子育て応援



●子育てふれあい広場

児童館の図書スペースやホールを、未就園児の遊び場や保護者の交流の場として開放しています。

- ◆場 所 児童館
- ◆時 間 午前10時～11時30分
- ◆問い合わせ先 児童館 ☎345-4626

開 放 日	
5日(火)	7日(木)
12日(火)	14日(木)
19日(火)	-

●おひさまくらぶ（子育て支援センター）

子育て支援センター（おおひら万葉こども園内）で、未就園児と保護者が自由に遊んだり、体験活動に参加したりできます。また、子育て相談も行っています。（電話相談可）

- ・自由開放 ◆開放日時 月～金曜日（祝日、年末年始、お盆期間中を除く）
午前10時～11時30分・午後1時～3時
- ◆場 所 おおひら万葉こども園
- ・体験活動 ◆開催時間 午前10時～11時30分



開催日	場 所	活 動 内 容
6日(水)	おおひら 万葉こども園	七夕飾りを作しましょう
13日(水)		ベビーとママのヨガ教室（持ち物：大型バスタオル）
20日(水)		芳賀先生と遊ぼう（歌遊びや手遊び）
27日(水)	福祉センター	手形・足形アートに挑戦

- ◆問い合わせ先 おおひら万葉こども園 ☎344-3028 / 健康福祉課 ☎345-0253
新型コロナウイルス感染症の感染状況により利用人数の制限や中止の場合があります。



子育てカレンダー

- ◆場所 福祉センター
- ◆問い合わせ先 健康福祉課 ☎345-0253

行 事 名	月日・受付時間	対象となる方	持 ち 物
母子健康手帳交付 妊婦健康相談	7月 1日(金) 7月 15日(金) 8月 5日(金) 午後1時～1時15分	該 当 者	・妊娠届 ・印鑑 ・マイナンバーカード (通知カード及び身分を 証明できるもの)
ベビーの ゆったりタイム	7月19日(火) 午前10時～11時30分	希 望 者 (1歳未満のお子さん)	・バスタオル
子育て何でも相談	7月27日(水) 午前10時～11時30分	希 望 者 ※おひさまくらぶとは別に個別 に対応します。 必ず事前にご連絡ください。	・母子健康手帳
4～5か月児 健康診査	7月28日(木) ①午後0時15分～ 午後0時30分 ②午後0時30分～ 午後0時45分	令和4年2月～3月生まれ	・母子健康手帳 ・問診票 ・バスタオル

母子健康手帳交付・妊婦健康相談該当の方で、指定日に来られない方は、健康福祉課にご相談ください。
 健診は対象人数に応じて受付時間を変更しておりますので、時間厳守をお願いします。
 ※ベビーのゆったりタイムは、新型コロナウイルス感染症の感染状況により、中止する場合があります。

特別障害者手当・障害児福祉手当を ご存じですか？

特別障害者手当 月額／27,300円

◆対象者 重度の障害があり、日常生活において常時特別な介護を必要とする在宅の20歳以上の方（おおむね身体障害者手帳1・2級又は療育手帳A1・A2程度の障害が重複し、又はこれらと同等の障害や疾病、精神障害があり、常時介護を必要とする方）

障害児福祉手当 月額／14,850円

◆対象者 重度の障害があり、常時介護を必要とする状態にある20歳未満の方（おおむね身体障害者手帳1級と2級の一部、療育手帳A1・A2、これらと同等の疾病、精神障害があり常時介護を必要とする方）

※施設に入所している方や3カ月を超えて入院している方は受給できません。
※本人又は扶養義務者の所得要件があります。
※対象要件の詳細は問い合わせください。

◆問い合わせ先 健康福祉課 ☎345-0253

大衡村職員を募集します

令和5年度採用の職員を下記のとおり募集します。

- ◆受付期間 7月1日（金）～8月4日（木）
- ◆試験日 9月18日（日）
- ◆試験会場 TKP ガーデンシティ仙台
- ◆受験資格等



（令和4年度採用職員）

試験区分	職 種	採用予定	受 験 資 格
初 級	行 政	若干名	高等学校卒業程度の能力を有する平成10年4月2日から平成17年4月1日までに生まれた方
	行 政 （社会人）		直近の5年間（平成29年7月1日から令和4年6月30日まで）に、通算3年以上勤務を経験した平成2年4月2日以降に生まれた方
	建 築		建築系学科を卒業した方又は卒業見込みの方で、高等学校卒業程度の能力を有する平成10年4月2日から平成17年4月1日までに生まれた方
	建 築 （社会人）		建築系学科を卒業した方で、直近の5年間（平成29年7月1日から令和4年6月30日まで）に、通算3年以上建築系企業で勤務を経験した、平成2年4月2日以降に生まれた方

◆受験申込・問い合わせ先 総務課 ☎345-5111

水難事故の防止について

宮城県内では、毎年ため池や水路での水難事故が発生しており、今年に入ってから栗原市で幼い子どもが死亡する事故が発生しています。

ため池は農業用水確保に大切な施設です。大和警察署においても事故防止と不法侵入防止の観点から重点的に警戒しており、検挙されるケースもあります。

関係者以外は絶対に立ち入らないようにしましょう。

◆問い合わせ先 産業振興課 ☎341-8514



クマにご注意ください！

村内各地でクマが目撃されています。クマとの不意の遭遇に十分ご注意ください。

◆農作業を行う際に注意すること

- ・作業中にラジオ等、音が出るものを携帯し、自分の存在をアピールする。
- ・クマの行動が活発になる早朝、夕方に作業する時は周囲に十分注意する。
- ・クマの出没ルートとなりやすい森林、斜面近くの農地では特に注意し、低木の刈払いなどを行う。
- ・頻繁にクマが出没する地域では、できるだけ単独での作業を避ける。

◆誘引物の除去

- ・クマを誘引する生ごみや野菜、収穫しなかった果実などを適切に処理する。
- ・収納庫にクマが入り込まないように、施錠などの管理を徹底する。
- ・農機具用のガソリンなどの揮発性物質もクマの誘引物となるため、保管場所に注意する。

◆もしも、クマに遭遇したら（近くにクマがいることに気が付いたら）

- ・落ち着いて、クマに背を向けずに、ゆっくりとその場を立ち去る。
- ・大声を出したり、走って逃げたりしない。

クマを目撃したり、痕跡を見つけた場合は、すぐに役場又は大和警察署に連絡してください。

◆連絡先 産業振興課 ☎341-8514 / 大和警察署 ☎345-0101



リデュース Reduce (発生抑制) リユース Reuse (再使用) リサイクル Recycle (再生利用)



ごみの減量 始めましょう



年々ごみの量が増えています。ごみはきちんと分別すれば資源として生まれ変わることができます。空きビン、空き缶、ペットボトル、容器包装等の資源ごみをきちんと分別排出することは、資源循環型社会形成の第一歩です。ごみの減量・再資源化を常に心掛け、1人1日当たりのごみの排出量が増えることがないように、ご理解・ご協力をお願いします。

混ぜればごみ！分ければ資源！分別してごみを減らしましょう！

村内の家庭から出るごみのうち、約8割が燃えるごみです。容器包装類などは燃えるごみとして出すのではなく、一人ひとりが分別を心掛け資源となるよう回収することで、燃えるごみの量が減り、CO₂の排出抑制にもつながります。皆さんも「混ぜればごみ！分ければ資源！」の意識でごみの分別・減量に努めましょう。

燃えるごみを減らすために各家庭でできること



水分をカット



①生ごみは水分をカットしてから排出する

→生ごみは水をきるだけで約10%も減量することができ、腐敗や悪臭の防止にもなります

②再生マークのついたプラスチックやビニール素材の容器や包装、お菓子の箱などの雑がみは資源ごみとして分別

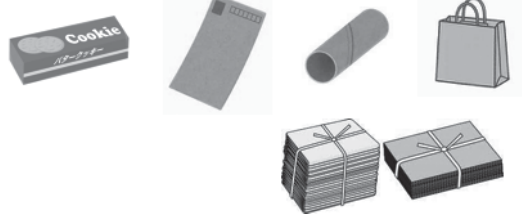

③ダンボール・新聞・雑誌はひもでしっかりしばって資源ごみとして排出

→子ども会などによる資源物回収もご利用ください

役場駐車場に古紙回収用倉庫を設置しています

◆回収できるもの

- 新聞 (折込チラシ・パンフレット含む)
- 雑誌 (教科書・漫画本・文庫本・辞書など)
- ダンボール

◆利用時間

- 平日の午前8時30分から午後5時まで
- 土曜日・日曜日・祝日・年末年始 (12月29日から1月3日まで) は利用できません。

◆利用の際のお願い

- 上記の3品目以外は出さないでください。
- 古紙回収用倉庫は2棟あり、それぞれ「ダンボール用」と「新聞・雑誌用」に分けていますので、ご注意ください。
- 新聞・雑誌を出す際は、ひもでしっかりしばってください。
- 利用の際は整理整頓し、みなさんと気持ちよく使えるようご協力をお願いします。
- 利用時間以外は鍵が掛かっています。放火の危険があるため、倉庫の外には置かないでください。



古紙回収用倉庫

◆問い合わせ先 住民生活課 ☎341-8512

令和4年9月末までにマイナンバーカードを申し込むと
最大**20,000円**のマイナポイントがもらえます！

①マイナンバーカード
の新規取得等で
5,000円分

+

②保険証としての
利用申し込みで
7,500円分

+

③公金受取口座の登録で
7,500円分



6月30日(木)から
②健康保険証の利用申し込み分
③公金受取口座の登録分

のマイナポイント申し込みがスタートします！！

手続きはスマホやパソコンで簡単に行うことができます。(申込期限 令和5年2月末)

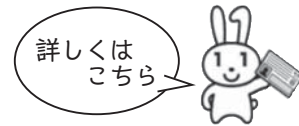

<https://mynumbercard.point.soumu.go.jp>

マイナポイントは先着順ではありませんので事前準備をしっかりとってから、慌てずに行ってください！
また、申し込みはスマートフォンやパソコンがなくても、コンビニや携帯電話ショップ、役場など全国約6万箇所の手続きスポットで無料で行うことができます。

◆事前準備チェックリスト

- マイナンバーカードの取得
- 利用者証明用電子証明書の更新（カード取得から5年以上が経過している方）
- 利用者証明用電子証明書のパスワード（数字4桁）の確認・再発行（パスワードを忘れた場合）
- 対応決済サービスの利用申し込み（QRコード決済、クレジットカードを利用する方等）
- 利用している対応決済サービスの決済サービスID及びセキュリティコードの確認
対応決済サービスの検索や、ID・セキュリティコードの確認方法は
https://mynumbercard.point.soumu.go.jp/service_search/



- 健康保険証利用申し込み（申し込む方のみ）
- 公金受取口座の登録（申し込む方のみ）

※円滑なマイナポイント取得のため、健康保険証利用申し込み及び公金受取口座の登録はお早めをお願いします。

※利用者証明用電子証明書の発行及び更新から約1時間は、マイナポイントの申し込みはできません。

マイナンバーカードの申請をサポートします！

職員が顔写真を撮影し、申請のお手伝いをします。
本人確認書類（運転免許証等）をお持ちいただき住民生活課までお越しください。



マイナンバーカードがあれば住民票や税証明などがコンビニでとれます！

利用時間

午前6時30分から
午後11時00分まで
・各店舗営業時間内に限ります。

利用できるコンビニエンスストア等

全国約5万4千店舗以上のキオスク端末（マルチコピー機）が
設置された以下の各店舗で利用できます。
セブン-イレブン、ローソン、ファミリーマート、ミニストップ 他

◆問い合わせ先 住民生活課 ☎341-8512

万葉割増商品券を販売します！

- ◆販売期間 ①村民優先販売 7月11日(月)～7月15日(金)
②一般販売 7月16日(土)～売切れ次第終了

◆購入方法 ①村民優先販売は、各家庭に配布しました購入引換券(チラシ)1枚と引き換えで5セットまで購入できます。

※購入引換券(チラシ)は再発行できませんので大切に保管してください。

②一般販売は、購入引換券不要で、1人5セットまで購入可能です。

◆販売価格 1セット 10,000円(500円券24枚綴り12,000円分)

◆販売総数 2,000セット(売り切れ次第終了)

◆販売場所・時間 ○万葉・おおひら館(大衡字鑑沢12-2)午前9時～午後6時
○中華料理 北京(大衡字萱刈場55)午前9時～午後5時
○くろかわ商工会大衡事務所(大衡字五反田4-70)
午前9時～午後4時(平日のみ)



◆使用期間 7月11日(月)～12月31日(土)

◆商品券取扱店 村内の「万葉割増商品券取扱店」ポスター掲示の店舗で使用できます。

◆問い合わせ先 くろかわ商工会大衡事務所 ☎345-5173

令和4年度 子育て世帯生活支援特別給付金のご案内

1. 支給対象者

(ひとり親世帯以外の子育て世帯分)

①②の両方に当てはまる方(ひとり親世帯分の給付金を受け取った方を除く)

- ① 18歳未満の児童(障害児の場合、20歳未満)を養育する父母等
(※令和4年3月31日時点。ただし、令和5年2月末までに生まれた新生児等も対象。)
- ② 令和4年度住民税非課税の方又は家計が急変し収入が住民税非課税相当となった方

(ひとり親世帯分) ①～③のいずれかに当てはまる方

- ① 令和4年4月分児童扶養手当受給者
- ② 公的年金等の受給により令和4年4月分児童扶養手当の支給を受けていない方
- ③ 家計が急変し収入が①と同水準となっている方

2. 支給額 児童1人当たり 一律5万円

3. 給付金の支給手続き(申請が不要な場合と必要な場合があります)

I. 令和4年4月分の児童手当または特別児童扶養手当の受給者で住民税非課税の方 もしくは 令和4年4月分の児童扶養手当受給者の方

給付金は、**申請不要**で受け取れます。令和4年4月分の児童手当または特別児童扶養手当、児童扶養手当を支給している口座に振り込まれます。

II. 上記以外の方(例. 高校生のみ養育している方、収入が急変した方)

給付金を受け取るには、**申請が必要**です。支給要件に該当すると思われる方は、住民生活課まで問い合わせください。

問い合わせ先

- ◆厚生労働省コールセンター ☎0120-400-903(受付時間:平日9:00～18:00)
◆住民生活課 ☎341-8512

7月は『社会を明るくする運動』の
強調月間です

～生きづらさを生きていく～

社会を明るくする運動は、犯罪や非行の防止と罪を犯した人たちの更生について理解を深め、それぞれの立場において力を合わせ、犯罪や非行のない明るい地域社会を築くための全国的な運動です。

人は誰でも多かれ少なかれ生きづらさを抱えて生きています。それでも前を向いて生きていくには地域社会の寄り添いが不可欠です。いま自分には何ができるのかを、皆さんで考えてみませんか。

村内においても、保護司や更生保護女性会が中心となり、啓発活動を行っています。

○保護司とは

保護司は犯罪や非行をした人の立ち直りを地域で支えるボランティアです。地域の事情などをよく理解し、保護観察官と協働して保護観察を受けている人に面接を通じた助言や指導を行い、受刑者等が社会復帰する環境への働きかけを行っています。

○更生保護女性会とは

更生保護女性会は、地域の犯罪予防活動や更生支援を行う女性のボランティアです。

女性として母親としての立場から、広く地域の方々に更生保護の心を伝えるため、関係団体と連携しながら多様な活動を行っています。



国民健康保険・後期高齢者医療制度 被保険者証更新のお知らせ

国民健康保険と後期高齢者医療制度の被保険者証（保険証）は、7月31日が有効期限となっています。

8月以降に医療機関等を受診する場合は、新しい保険証を忘れずに提示してください。なお、有効期限の切れた保険証は返却せずご自身で破棄することも可能です。

【国民健康保険に加入されている方】

- ・新しい保険証は世帯主の方宛に7月末までに簡易書留で送付します。
- ・保険者証はピンクから黄色に変わります。
- ・限度額適用認定証を受けている方で、引き続き必要な方は更新手続きが必要です。

【後期高齢者医療制度に加入されている方】

- ・新しい保険証は加入されている方へ個別に7月末までに簡易書留で送付します。
- ・保険証はオレンジからピンクに変わります。
- ・限度額適用認定証を受けている方で所得区分等に変更のない方へは、保険証と同時に送付します。
- ・例年、保険証の更新は1年に1回ですが、10月より一定以上の所得のある方の医療費の窓口負担割合が変更になることに伴い、10月にも保険証が更新となりますので、改めて送付します。
- ・有効期限は7月に送付するものが令和4年9月30日まで、9月に送付するものが令和5年7月31日までとなりますのでご注意ください。

◆問い合わせ先 住民生活課 ☎341-8512



税務署からのお知らせ 消費税インボイス制度が始まります

令和5年10月1日から始まるインボイス制度（適格請求書等保存方式）では、消費税及び地方消費税の仕入税額控除の要件として、原則、適格請求書発行事業者から交付を受けた適格請求書の保存が必要となります。インボイスを発行できる適格請求書発行事業者となるには事前に登録申請が必要です。

全国どこからでも参加可能なオンライン説明会を開催します。
また、「インボイス制度特設サイト」もご覧ください。

◆問い合わせ先 国税庁軽減・インボイスコールセンター
☎0120-205-553 【無料】
受付時間 午前9時～午後5時（土日・祝日を除く）

説明会サイト



インボイス制度
特設サイト



お知らせ

医療費受給者証の 更新手続きをお忘れなく

万葉すくすく子育てサポート医療費・障害者医療費・母子父子家庭医療費の受給者証の有効期限は、9月30日までとなっております。受給者の方は更新手続きが必要となります。

更新に必要な書類等は7月中旬に該当者へ送付しますので、内容をご確認のうえ、同封の返信用封筒で7月29日(金)まで提出してください。

◆問い合わせ先

住民生活課

☎341-8512



「ふるさとCM大賞」 作品募集のお知らせ

東日本放送が主催する「みやぎふるさとCM大賞」の応募作品を募集します。

◆作品の内容

観光、物産、伝統、人物、歴史、自然など、大衡村の魅力をPRする未発表の作品

◆作品タイトル 25文字以内

◆作品秒数 30秒

◆作品規格

データ(AVI・MPG・MOVなど)

◆応募資格

村内在住の方及び村内で活動する団体

◆作品の著作権

応募作品の著作権は村に帰属します。

◆応募方法

7月29日(金)までに、氏名(団体名)・住所・電話番号・作品タイトル(仮称可) 大まかな作品の内容を任意の様式に記入し、直接持参するか、電子メールでお送りください。

◆制作期限 9月9日(金)

◆制作費等

制作、編集・加工に係る費用は応募者負担となります。

※応募多数の場合は内容により決定します。

◆申込・問い合わせ先

企画財政課

☎341-8510

メールアドレス

kizai@village.ohira.miyagi.jp

砕石(リサイクル材)を 無償提供します

村道に認定されていない道路(法定外公共物)の維持管理をする皆さんへ、公共工事により発生した砕石(リサイクル材)を無償で提供します。

◆申込期間

・7月1日(金)～

(砕石が無くなり次第終了)

◆申込・問い合わせ先

都市建設課

☎341-8515

シルバー人材センター入会説明会

村内在住の60歳以上の方を対象に、入会説明会を開催します。

なお、隣近所や友人、グループなどで個別に説明を希望される場合は、職員が向きますので、お気軽にご連絡ください。

◆日時 7月22日(金) 午後2時～

◆場所 シルバー人材センター 事務所(多目的施設内)

◆問い合わせ先

シルバー人材センター

☎344-8825

<https://webc.sjc.ne.jp/ohira-sc>



納税のお知らせ 納期限(口座振替日) 8月1日(月)

税目等	納期月	4月	5月	6月	7月	8月	9月	10月	11月	12月	1月	2月	3月
村県民税				1期		2期		3期		4期			
固定資産税			1期		2期		3期		4期				
軽自動車税			全期										
国民健康保険税		1期	2期	3期	4期	5期	6期	7期	8期	9期	10期		
介護保険料		1期		2期		3期		4期		5期	6期		
後期高齢者医療保険料					1期	2期	3期	4期	5期	6期	7期	8期	9期

納期限までに忘れずに納めましょう。口座振替の方は前日までに残高をご確認願います。送付された納付書については、コンビニエンスストア及びスマートフォン決済アプリでも納付できます。納期限までに納付されない場合、督促手数料や延滞金が加算されます。

なお、病気やその他の事情により、納期限までに納付が困難な方の納付相談を随時受け付けています。

◆問い合わせ先 税務課 ☎341-8513



「性暴力被害相談支援センター宮城」 について

宮城県では、性暴力被害者からの相談を受け、希望に応じた支援を行う「性暴力被害相談支援センター宮城」を設置しています。

センターでは、女性相談員による電話や面接、メールによる相談のほか、希望に応じて警察や医療機関などへの付き添い、被害に伴う受診費用などの助成を行います。相談は無料で、プライバシーは厳守します。

一人で悩まず、まずはご相談ください。

こころ フォロー
☎0120-556-460
(けやきホットライン)

◆受付時間 月～金 午前10時～午後8時
土 午前10時～午後4時
(祝日、年末年始を除く)

※上記時間以外は、国のコールセンターにつながります。

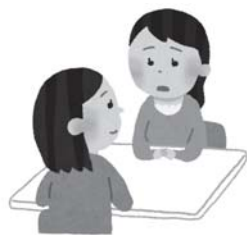

宮城県誕生150周年記念 講演のお知らせ

宮城県誕生150周年を記念し、記念講演(講師:東北大学名誉教授 平川新氏)と記念演奏会(演奏:宮城県警察音楽隊)を開催します。

◆日時 9月3日(土) 午後1時～3時30分

◆場所 県庁2階講堂

◆定員 200人(応募多数の場合は抽選)

◆申込 7月4日(月)から宮城県誕生150周年記念特設サイトに募集案内を掲載します。

◆問い合わせ先 宮城県企画部企画総務課

☎211-3872

記念特設サイト

<https://miyagi150th.pref.miyagi.jp/>

オストメイト相談会を開催します

◆日時 7月30日(土)

午後1時30分～4時

◆場所 大崎市図書館 2階 研修室

◆対象 県内のオストメイト(人口肛門・人工膀胱)保有者及び家族・関係者等

◆内容 術後のケア、装具、社会生活、福祉制度、災害対策等に関する相談会

◆講師 大崎市民病院 皮膚排泄ケア認定看護師 細谷裕子氏

※予約は不要です。直接会場にお越しください。

◆連絡先 (公社)日本オストミー協会宮城県支部

☎080-5567-3348

FAX 358-1373

陸上自衛隊王城寺原演習場 7月の射撃訓練予定

火器等		1	2	3	4	5	6	7	8	9	10	11	12	13	14	15	16
		金	土	日	月	火	水	木	金	土	日	月	火	水	木	金	土
騒音小	小火器等	○	○	○	○	○	○	○	○	○	○	○	○	○	○	○	○
	84mm無反動砲等	○	○	○	○	○	-	-	-	-	-	-	-	-	-	-	-

火器等		17	18	19	20	21	22	23	24	25	26	27	28	29	30	31
		日	月	火	水	木	金	土	日	月	火	水	木	金	土	日
騒音小	小火器等	○	○	○	○	○	○	○	○	○	○	○	○	○	○	-
	84mm無反動砲等	-	-	○	○	○	○	-	-	-	-	-	-	-	-	-

※大和駐屯地業務隊から連絡のあった内容を一部抜粋して掲載しています。

※演習場内は危険ですので、立ち入らないようお願いします。

※予定は変更になる場合があります。

◆問い合わせ先 陸上自衛隊大和駐屯地 ☎345-2191 (内線341)





今月の相談

お気軽にご相談ください

相談内容	日 時	場 所	問い合わせ先
生 活 相 談	第1～第4水曜日(祝日を除く) 午前9時～正午	平林会館1階料理講習室	社会福祉協議会 ☎345-6631
消 費 生 活 相 談	毎週火曜日(祝日を除く) 午前9時～午後4時	平林会館2階第3研修室	住民生活課 ☎341-8512
司法書士会出張無料相談	7月13日(水) 午後1時～4時	平林会館1階料理講習室	
健康何でも相談(予約制)	7月27日(水) 午後1時30分～3時	福 祉 セ ン タ ー	健康福祉課 ☎345-0253
認知症予防のための 「みかんカフェ」(予約制)	7月25日(月) 午後1時30分～3時	福 祉 セ ン タ ー	地域包括支援センター ☎739-7411
結 婚 相 談 (予 約 制)	7月10日(日) 7月11日(月) 午前9時～午後4時	大和町コミュニティセンター (大和町吉岡字町裏16)	黒川地区後継者対策推進協議会 (事務局:富谷市農業委員会) ☎358-0523
HIV・クラミジア梅毒・ 肝 炎 検 査 (予 約 制)	7月14日(木) 午前9時30分～11時		
骨髄バンク登録受付 (予 約 制)	7月14日(木) 7月28日(木) 午前9時30分～11時	塩 釜 保 健 所 黒 川 支 所	塩釜保健所黒川支所 ☎358-1111
こ ころ の 相 談 (予 約 制)	7月27日(水) 午後2時～5時		
ひきこもり・思春期 こ ころ の 相 談 (予 約 制)	7月 6日(水) 午後1時～4時 7月13日(水) 午後1時30分～4時30分	塩 釜 保 健 所	塩釜保健所 ☎365-3153

※新型コロナウイルス感染症の感染状況により、内容が変更となる場合があります。詳しくは問い合わせください。

消費生活相談窓口から * 転ばぬ先の消費者知識 *

◆問い合わせ先

住民生活課

☎341-8512

消費生活相談窓口とは？

消費者トラブルで困ったことがあった場合に、消費生活相談員がトラブル解決に向けて事業者との交渉方法や具体的な解決策などについて住民の方々の相談に乗るための窓口です。場合によっては消費者に代わり、相談員が問題解決に向けて直接事業者にお問い合わせをすることもあります。

どのようなことが相談できるのか？

- ◇悪質商法による被害、訪問販売、通信販売等などの事業者との契約トラブル
- ◇産地の偽装、虚偽の広告など不適切な表示に関する事業者とのトラブル
- ◇安全性を欠く製品やエステティックサービスによる身体への被害など

大衡村の相談窓口は？

【日 時】 毎週火曜日 午前9時～午後4時

【場 所】 平林会館2階 第3研修室

【費 用】 無料



個人情報、相談内容については、他に漏れることはありませんのでお気軽にご相談ください。



消費生活相談員
佐藤 悦子

役場等電話番号

総務課 (代表電話)	☎345-5111	産業振興課	☎341-8514	学校教育課	☎341-8517
		都市建設課 (建設管理係) (都市計画係)	☎341-8515	社会教育課 公民館	☎345-2197
企画財政課	☎341-8510	(上下水道係)	☎341-8516	給食センター	☎345-5082
会計室	☎341-8511	健康福祉課	☎345-0253	小学校	☎345-2424
住民生活課	☎341-8512	議会事務局	☎345-6030	中学校	☎345-2072
税務課	☎341-8513				

村内の各種発生状況

5月31日現在 (速報値)

犯罪発生状況 (大和警察署調べ)

種類	5月	令和4年 累計
窃盗犯 (うち、侵入窃盗)	0 (0)	3 (0)
粗暴犯	2	2
知能犯	0	0
その他刑法犯	0	0
合計	2	5

交通事故発生状況 (大和警察署調べ)

種類	5月	令和4年 累計
人身事故 (死傷者)	2 (3)	4 (5)
物件事故	12	88

火災発生状況 (黒川消防署調べ)

種類	5月	令和4年 累計
建物	0	0
林野	0	0
車両	0	0
その他	0	1
合計	0	1

犯罪被害者等支援総合相談窓口

- ◆開設場所 役場2階総務課
- ◆問い合わせ先 総務課
☎345-5111

防災行政無線電話応答サービス

☎345-1151

電話で、無線放送の過去24時間分の内容を聞くことができますのでご利用ください。通話料は利用者負担となります。

防災豆知識

外出時に災害が発生したら・・・

職場や学校、外出先など、自宅から離れた場所にいるときに大規模な災害が発生すると、すぐに帰宅することが難しくなる場合があります。むやみに移動せず、まずは状況を確認しながら次のような行動を取りましょう。

- 自身の身の安全を確保しましょう。
- 災害用伝言ダイヤル171などを活用して、家族の安否や自宅の無事を確認しましょう。
※使用方法は村ハザードマップ裏表紙をご覧ください。
- 交通機関の情報や道路の被害状況などを入手しましょう。
- 周囲の状況に応じて、どのような行動(待機、帰宅など)が最も安全なのか自ら判断し、冷静に行動しましょう。
- 帰宅できるまで、外出者同士で助け合いましょう。

◆問い合わせ先 総務課 ☎345-5111

大衡村ホームページ 公式LINE・Twitter QRコード

スマートフォン、タブレット端末で読み取るとアクセスできます。



HP用



LINE用



Twitter用

「大衡村防災メール」登録QRコード

村の災害情報や避難情報をお知らせする「大衡村防災メール」を配信しています。
メールアドレス bousai-ohira.touroku@sg-m.jp



休日当番医【診療時間 午前9時～午後5時】

月日	当番医	住所	電話番号
7月 3日(日)	かとう眼科医院	大和町吉岡東2-8-10	☎347-1682
7月10日(日)	明石台レディースクリニック	富谷市明石台2-13-1	☎772-8188
7月17日(日)	明石台整形外科	富谷市明石台2-22-5	☎351-2322
7月18日(月)	明石台内科	富谷市明石台5-1-4	☎772-5555
7月24日(日)	富谷医院	富谷市ひより台1-45-1	☎358-2872
7月31日(日)	のりこ小児科	富谷市日吉台2-24-2	☎358-1212
8月 7日(日)	渋谷クリニック	富谷市日吉台2-38-10	☎348-5211
8月11日(木)	いとうクリニック	富谷市成田4-1-11	☎348-3051

●公立黒川病院の夜間、休日救急診療 ☎345-3101

※急病患者数が過多になった場合、早期に受け付けを終了することがあります。
受診の際は、事前に電話で問い合わせください。



休日・夜間診療の案内



●宮城県子ども夜間安心コール

夜間のお子さんの急な発熱やけがの時、看護師が電話相談をお受けします。

☎#8000(プッシュ回線の固定電話、携帯電話から)

☎212-9390(プッシュ回線以外の固定電話、PHSから)

相談時間 午後7時～翌朝8時

●おとな救急電話相談

☎#7119(プッシュ回線の固定電話、携帯電話から)

☎212-9390(プッシュ回線以外の固定電話、PHSから)

相談時間 月～金曜日 午後7時～翌朝8時

土曜日 午後2時～翌朝8時

日曜日 24時間

窓口延長日

7月	4日 (月)	11日 (月)	19日 (火)	25日 (月)	-
8月	1日 (月)	8日 (月)	15日 (月)	22日 (月)	29日 (月)

◆時 間 午後5時15分～7時

◆取り扱い業務

[住民生活課] 広域交付以外の業務

[税 務 課] 業務全般

[都市建設課]

上下水道料金及び住宅使用料納付、
水道開閉栓に関する業務



村の人口

(前月比)

人口 5,698人(-10)

男 2,873人(-4)

女 2,825人(-6)

世帯数2,105戸(+2)



5月31日現在住民基本台帳



結婚	新郎	新婦	熊谷 健作(大瓜下)	佐々木梨奈(大和町)
誕生	あかちゃん	父	母	(行政区)
日野 莉汰	琢智	いづみ(大瓜下)		
おくやみ				
死亡者		世帯主	続柄	(行政区)
佐藤ひで子	正一	母		(駒場)
佐々木良市	良市	本人		(衡中東)
泉 すみ子	清	母		(駒場)
遠藤 久義	久義	本人		(衡上)

(この欄に掲載を希望しない場合は、届出の際、申し出ください。)

(6月15日までの届出順、敬称略)

戸籍の窓



ヤマユリが見ごろを迎えます
ぜひお越しください。

●ヤマユリ群生地
昭和万葉の森・大衡城跡公園



「風の記憶 心の迷宮」

ふるさと美術館 開館30周年記念展

「聖なる時の風韻」数本奈智子作品展

ふるさと美術館では、「聖なる時の風韻」をテーマに数本奈智子氏の作品を展示します。

まとわりつくような光と時間。時の歯車の中に身を委ねて激しくもがき、そして生き抜こうとする姿が見え隠れする彼女の想いをぜひ解き明かしてください。

- ◆開催期間 7月9日(土)～8月21日(日)
- ◆会場 ふるさと美術館2階展示室
- ◆時間 午前10時～午後4時
- ◆入館料 一般 200円
高校生・大学生 150円
小・中学生 100円

ギャラリーコンサートのお知らせ

『サマータイムジャズコンサート』

- ◆開催日時 7月10日(日) 午後5時～6時
- ◆会場 公民館
- ◆演奏 ピアノ：栃原明子，ベース：勝本宜男

『オカリナコンサート』

- ◆開催日時 7月11日(月) 午前11時～正午
- ◆会場 大衡城青少年交流館
- ◆演奏 オカリナ万葉ハーモニー

入場は無料です。入場者数に制限がありますので事前に電話で申し込みください。

- ◆申込・問い合わせ先
ふるさと美術館 ☎345-0945

寄贈ありがとうございます

仙台市青葉区在住の富岡健様より村の芸術文化振興のために、絵画を寄贈いただきました。

絵画は、ふるさと美術館に展示していますので、ぜひご覧ください。



かたくり
「堅香子」日下常由 作

