



広報

おおひら

2022

4 月号

No.676

新しい時代につなぐ
豊かな万葉の里・おおひら



令和4年度 施政方針

令和4年大衡村議会第1回定例会が3月1日から11日までの会期で開催され、初日に萩原村長が令和4年度の村政運営の考え方や重要施策を示す施政方針を表明しました。その概要をお知らせします。



みんなが快適に暮らし続けられるまちづくり

●充実した市街地形成について

職住近接型の住宅需要の高まりがあることから、海老沢地区や五反田・亀岡地区においても民間開発が計画されています。コンパクトで良質なまちづくりを促進するための開発支援を図り、市街化を促進します。

●みんなが望む使いやすい交通体系について

国道4号4車線化事業は、拡幅工事が進められており、令和4年度は杵木地区と河原交差点以北の工事が予定されています。県道大衡仙台線は、令和3年度から大衡工区の事業が着手されており、今後は、早期に工事着手がされるよう要望してまいります。

村の万葉バス5路線は、日中の利用者が少ない状況にあるため、現在試験運行中のデマンド型交通と併せて総合的な検討を行います。

●便利で安心して暮らせる生活環境について

若者世帯の増加を図るため、「おおひらむら若者世帯定住促進補助金」と「おおひらむら三世代同居促進補助金」の2つの補助制度を効果的にPRし、地域の活性化を目指します。

水道事業は、安全安心な水道水の安定供給に取



▲県道大衡仙台線の起点となる役場前交差点

り組みます。

環境負荷の少ないまちづくりを推進するため、「万葉サンサンエネルギー」「万葉普及促進事業」及び「万葉クリーンエネルギーカー導入促進事業」を継続します。

大瓜地区のテレビ共同受信施設は、辺地債を活用し、施設更新に係る実設計を行います。

●安全で安心な暮らしについて

昨年、県内初となる「犯罪被害者等よりそい条例」を制定しており、「犯罪被害者等を支える安全で安心して暮らすことのできる地域社会の形成を図ります。」

村内での昨年の火災件数は3件で、前年より1件増加しております。今後も火災予防を呼び掛けるとともに、消防団の機能充実を図りつつ消防署との連携を密にしながら、火災予防に万全を期してまいります。

地域住民や関係機関を交えた防災訓練を充実させ、自助、共助、公助をもとに一体となって災害に備えます。

●防衛施設周辺環境の保全について

沖縄駐留米軍による実弾砲撃訓練が王城寺原演習場で10月から12月の間に実施されることが防衛省より公表されました。2年連続の訓練となりますが、国に対しては、事件・事故の防止に万全を期すよう、そして恒常的な訓練とならないよう強く要請しておりますので、引き続きご理解とご協力をお願いします。



▲犯罪被害者支援キャンペーン

農業用施設の基盤整備は、県の事業により荒川堰用水路工事、尾無堰用水路工事、金洗堰用水路工事が予定されております。

みんなが参加し、交流でにぎわうまちづくり

●創意と工夫による農林業の活性化について

高収益作物、園芸作物への転換推進のため、アスパラガスの振興に取り組んでおりますが、拡大には至っていないことから、今後も関係機関と連携を図りながら、産地化に向けて取り組んでまいります。国の水田活用の直接支払交付金や産地交付金を活用することにより、主食用米以外の稲作で農家所得の確保や向上も可能でありますので、農地の条件や各農家の状況に応じて柔軟に取り組んでまいります。

●活気を生み出す工業について

第二仙台北部中核工業団地では、「株式会社イズミテクノ」に操業を開始し、「豊田合成東日本株式会社」「宮城大衡工場」につきましても本年2月に竣工し、操業開始に向けて準備が進められております。

さらには、半導体製造装置部品製造企業の進出も決定しております。

今後、進出企業が円滑に操業できるよう、最大限の支援を継続してまいります。



▲操業を開始した「株式会社イズミテクノ」

●**利便性向上に向けた商業について**

くろかわ商工会大衡支部の2割増商品券発行事業の支援を継続します。

●**地域活性化に資する観光について**

万葉クリエートパーク、S A T O 開発おひら万葉パークゴルフ場は、本村最大の観光スポット



▲万葉クリエートパークデイキャンプ場完成予想図

になっていきます。この高い集客力を誇る施設内に、昨今、需要が高まっているデイキャンプ場を整備し、新たな客層の誘客を図るとともに、大衡産農産物等の販売をはじめとした経済効果が生まれる仕組みづくりを進めてまいります。

牛野ダムキャンプ場は、年間50000〜60000人が訪れています。農産物等の販売など、地域が潤うような仕組みづくりと合わせ、施設の有料化に取り組んでまいります。

●**村全体での交流活性による支え合いについて**

新型コロナウイルス感染症の影響により、「万葉まつり」や「ふるさと祭り」は2年続けて中止を余儀なくされました。令和4年度は、感染症予防対策を徹底しながら、魅力あるイベントに

みんなが支え、子どもがたくましく育つまちづくり

●**継続的な充実した子育て支援について**

万葉すくすく子育てサポート医療費助成事業や子どものための教育・保育に係る事業、地域子育て支援センター等に対する補助を継続します。

また、要保護児童対策地域協議会や子育て世代包括支援センター、宮城県中央児童相談所などの関係機関との連携を密にし、子どもの保護と効果的な支援に取り組んでまいります。

みんなが健康で元気なまちづくり

●**みんなで支え合う福祉について**

高齢者や障害者を対象とした「高齢者等タクシー利用助成事業」を引き続き実施してまいります。

また、高齢者への各種サービスを一体的かつ継続的に提供する「地域包括ケア」を構築します。その中核となる地域包括支援センターの業務を、令和4年度から大衡村社会福祉協議会に委託し、高齢者を地域全体で支える環境づくりに取り組んでまいります。

障害者福祉については、村内の障害福祉事業所「わ・は・わ大衡」、「るーぶ大衡」「大衡村社会福祉協議会」等との連携を密にしながら、ニーズに応じたサービスの提供を行います。また、障害のある方の家族の緊急時に備える地域生活支援拠点等整備事業は、「るーぶ大衡」を拠点として365日、24時間体制で受入れ可能となります。

みんなが集い、つながるまちづくり

●健康な生涯を支える医療について

がん検診の自己負担額の軽減や医療用ウィッグ、乳房補正具に対する助成事業を継続します。

新型コロナウイルス対策については小児接種と合わせ円滑な接種体制を構築するとともに、感染防止について村民の皆様にご協力をお願いいたします。

●高度な情報技術による環境づくりについて

村公式ホームページ及びLINE・TwitterなどのSNSを効果的に活用し、行政サービスに関する情報を、適時・的確に発信するよう努めます。

本村のマイナンバーカードの申請数は約2500人で申請率は43%となっております。引き続き、申請支援の充実を図ってまいります。

●健全な財政運営について

納税者の立場に立ち「公平・透明・納得」のもとに適切に業務を執行してまいります。

また、納税者の利便性向上のため、昨年度からスタートしたコンビニエンスストア等での納付や、口座振替を引き続き推進し、収納率の向上に努めてまいります。



▲皆さんの健康を支えるがん検診

●豊かな人間形成のための教育について

小・中学校児童生徒1人1台のタブレット端末整備とインターネット通信環境を整備し、令和3年度に利用を開始しました。英語を含む5教科に対応したクラウド型の「タブレットドリル」を全学年に導入し、端末を利用して児童生徒一人ひとりの理解度や状況に合わせたきめ細かな対応が可能となりました。

新学校給食センターは、令和3年度の実施設設計に基づき、令和4年度から建築工事を予定しております。

●一体となった歴史・文化の継承について

唯一の村指定無形民俗文化財「大瓜神楽」や「万葉おどり」「大衡悠神太鼓」などは、引き続き育成と支援に努めてまいります。昨年4月に村多目的施設に移転オープンした図書室は、約1万冊の蔵書を揃えております。今後も新刊図書の新刊の拡充を図り、児童生徒や村民の皆さんが気軽に利用できる図書室を目指します。

大衡城青少年交流館は、老朽化に伴い令和4年度中に検討委員会等を立ち上げ、施設の在り方について検討してまいります。



▲タブレットを使用した授業（小学校）

施政方針（教育部門）

当初予算42億9,000万円の使い道

目的別経費の主な事業紹介



総務費

○コンピュータ管理	6,944万円
○広報おおひら発行	405万円
○おおひらふるさと祭り開催	776万円
○コンビニ交付（戸籍・住民票・税証明）	838万円
○村民バス運行	5,715万円
○交通安全、防犯対策	818万円
○大瓜地区テレビ共同受信施設整備	100万円
○新地域交通システム（デマンド型交通）	576万円

民生費

○高齢者等タクシー利用助成	425万円
○子ども・子育て支援	3億2,742万円
○敬老会	837万円
○障害者福祉	1億4,736万円
○村社会福祉協議会補助	2,300万円
○村シルバー人材センター補助	1,200万円

衛生費

○公立黒川病院運営負担金	6,935万円
○予防接種	2,157万円
○がん検診推進	1,083万円
○新型コロナウイルスワクチン接種	2,092万円
○住宅用太陽光発電システム設置補助	295万円
○ごみ・し尿処理運営負担金	1億2,307万円
○火葬場運営負担金	363万円
○生活ごみ収集運搬等業務	3,954万円

農林業費

○農業委員会費	671万円
○環境整備支援事業補助	700万円
○生産調整推進対策	1,400万円
○畜産振興補助、負担金	189万円
○有害鳥獣防止施設購入補助	300万円

商工費

○万葉まつり開催	702万円
○企業立地促進奨励金	8,888万円
○地場産品奨励金	50万円
○地産地消（車両購入）補助金	50万円
○割増商品券発行	450万円
○中小企業振興資金貸付	1,700万円

土木費

○道路維持補修	9,154万円
○道路改良舗装 <small>（長町小沼田前線外1、榎田戸口線、小沓掛榎田線、平林線）</small>	8,486万円
○公園維持管理	1億35万円
○万葉クリエートパークキャンプ場整備	995万円
○新築住宅取得補助	650万円
○村営住宅管理	1,194万円
○定住促進住宅管理	1,110万円

消防費

○黒川消防署運営負担金	1億6,217万円
○村消防団運営等	2,368万円
○消防施設管理	416万円
○災害対策	685万円

教育費

○外国語指導助手	578万円
○公営塾開設	238万円
○子どもの心のケアハウス管理・運営	1,387万円
○小学校費	5,204万円
○中学校費	5,587万円
○大衡城青少年交流館管理運営	279万円
○美術館管理運営	1,178万円
○万葉研修センター管理運営	791万円
○社会体育施設管理	3,252万円
○給食センター管理	6,390万円
○給食センター整備	3億2,154万円
○スクールバス運行	792万円

特別会計

国民健康保険事業勘定 特別会計計	4億8,200万円 (0.6%減)
下水道事業 特別会計計	3億3,600万円 (46.3%増)
介護保険事業勘定 特別会計計	6億4,380万円 (0.4%増)
戸別合併処理浄化槽 特別会計計	4,400万円 (7.8%増)
後期高齢者医療 特別会計計	5,830万円 (5.0%増)

企業会計

水道事業会計

収益的収入及び支出	2億3,620万円 (2.7%減)
資本的収入及び支出	収入 3億3,480万円 (皆増)
	支出 3億5,822万円 (1,615.3%増)

()は前年度比



令和4年度一般会計予算

令和4年度の当初予算は、学校給食センター整備費に係る工事費増などにより、前年度当初予算と比較すると1億8千万円の増となります。

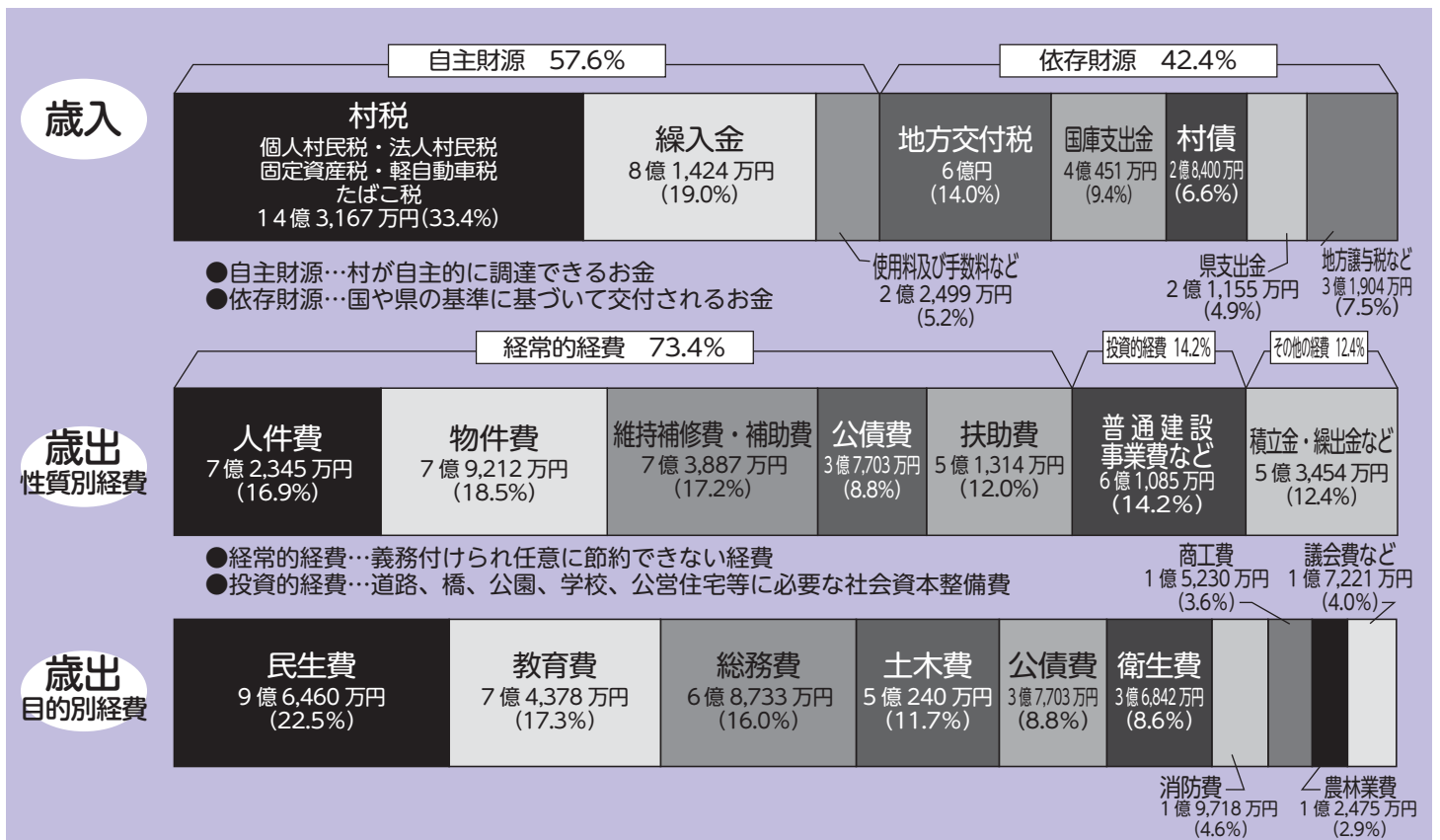
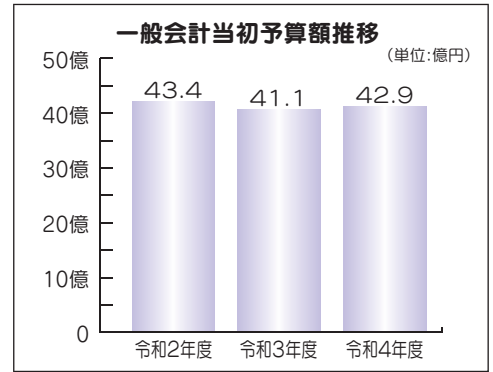

村民1人当たりの行政経費	民生費	教育費	総務費	土木費
747,387円 令和4年2月28日現在人口 5,740人	168,049円 子どもや高齢者、障害のある方などの福祉に使われるお金	129,578円 小中学校や社会教育、幼児教育の充実に使われるお金	119,744円 行政運営や税金徴収、財産の維持管理などに使われるお金	87,526円 道路、公園、村営住宅などの整備、維持管理に使われるお金
公債費	衛生費	消防費	商工費	農林業費
65,685円 借り入れた借金を返済するために使われるお金	64,185円 村民の健康増進やごみ処理などに使われるお金	34,352円 広域消防、消防団、自主防災などに使われるお金	26,533円 企業誘致や商工、観光振興のために使われるお金	21,733円 農林業振興のために使われるお金
				議会費 など
				30,002円 議員報酬や議会運営のために使われるお金

「旭日単光章」受章

残間 晃さん（奥田）が、栄えある旭日単光章を受章されました。残間さんは、昭和54年から平成15年まで通算5期20年にわたり村議会議員を務められ、崇高な政治信念をもって本村の教育の推進、財政の向上、施設の整備並びに産業の振興のためご尽力いただきました、多大な貢献を遂げられました。誠におめでとございます。



寄贈ありがとうございました

いざという時に備えて

J A新みやぎあさひな地区本部（本部長 早坂豊弘）様から、J A共済の地域貢献活動の一環として非常用圧縮毛布100枚が寄贈されました。毛布はビニール袋に包まれ、縦・横約25cm、厚3cmほどにコンパクト化されているため、収納スペースを圧迫することなく大量に保管することができます。非常時に備え、有効活用させていただきます。



絵本を通じて選挙に親しむために

若者の選挙離れが叫ばれて久しい中、幼児期から選挙に親しんでもらいたいとの思いから、我妻建設株式会社黒川営業所（所長 鈴木智明）様から「ケロッキーブーとおおきなあな」の絵本が寄贈されました。

この本は、動物たちが暮らす森に、ある日ぽっかりと空いたあなの有効活用について、動物たちが投票で決めていくという内容で、小学校、こども園、児童館など6カ所にそれぞれ1冊ずつ配られました。

安全で安心な住みよいまちづくりのために

犯罪や交通事故のない平穏なまちで暮らしたいとの地域の方々の願いに応えるため、有限会社中川電業社（代表取締役 中川 博）様から赤色回転灯が設置工事を含めて寄贈されました。

設置場所は国道457号と村道沓掛座府線が交わるT字路付近で、夜になると赤色回転灯が点灯し、付近を通行する車両や地域の方々に対し、防犯や交通安全意識を啓発しています。



交通安全の願いをこめて

トヨタ自動車東日本株式会社様から、小学校新1年生に入学のお祝いと交通安全啓発活動の一環としてドリルと定規が贈呈されました。



住民税非課税世帯・家計急変世帯の方へ 臨時特別給付金の申請はお済みですか？

新型コロナウイルス感染症の影響が長期化するなか、さまざまな困難に直面した方々が、速やかに生活や暮らしの支援を受けられるよう、住民税非課税世帯などに対して1世帯当たり10万円を給付しています。

◆**基準日** 令和3年12月10日現在、村の住民基本台帳に記載されている世帯

◆**対象者**

住民税非課税世帯 令和3年度村県民税が非課税の世帯（世帯全員が、課税されている方の扶養を受けている場合は対象外）

家計急変世帯 住民税非課税世帯以外で、新型コロナウイルス感染症の影響を受け、令和3年1月から12月の収入が減少し、住民税非課税世帯と同様の世帯

◆**申請方法** ①住民税非課税世帯は世帯主に確認書を送付しておりますので、内容をご確認の上返送願います。

②家計急変世帯は申請が必要となりますので問い合わせください。

◆**申請・問い合わせ先** 健康福祉課 ☎345-0253

4月6日(水)～15日(金) 春の交通安全県民総ぐるみ運動

◆**運動重点**

「子どもをはじめとする歩行者の安全確保」

「歩行者保護や飲酒運転根絶等の安全運転意識の向上」

「自転車の交通ルール遵守の徹底と安全確保」

4月10日(日)は「交通事故死ゼロを目指す日」です。

運動期間中は村内の主要交差点で街頭キャンペーンを予定しています。

運転者はもちろん一人ひとりが交通ルールと交通マナーを守り、交通事故を未然に防ぎましょう。



春の農作業安全確認運動実施中

春のこの時期は田起こしや田植え等、農作業が本格化します。全国で毎年多く発生している農作業事故を減らすため、事故が多発する春の作業時期に合わせ「見直そう！農業機械作業の安全対策」を重点推進テーマに農作業安全確認運動が実施されています。

村では、全国的に乗車中の事故が多発している、「乗用型トラクターの事故防止」を重点に農作業安全確認運動を推進しています。

○**運動の重点事項**

- ・トラクター乗車時にはシートベルト・ヘルメットの着用を徹底しましょう
- ・転落や転倒が起こりそうな場所の確認を徹底しましょう
- ・道路走行時には必ずブレーキペダルの連結確認を徹底しましょう



◆**問い合わせ先** 産業振興課 ☎341-8514

ごみ出しを自力で行うことが困難な方を対象に

ごみ出し支援を行っています

ご自分でごみを集積所まで出すことが困難な高齢者や障害のある方へ、玄関先からごみ集積所までのごみの搬出を支援します。

◆ いったい誰が対象になるの？

自らごみを集積所まで出すことが困難な方で、親族等の協力が得られず、世帯全員が次のいずれかに該当している方が対象となります。

- ① 要介護又は要支援認定を受けている65歳以上の方
- ② 障害者手帳、療育手帳、精神障害者保健福祉手帳のいずれかを保持している方
- ③ その他特別な事情によりごみ出し支援が必要と村長が認める方

◆ 料金はかかるの？

無料です。

◆ 申し込みはどうすればいいの？

支援を希望する方は申請が必要となります。申請内容を審査し利用決定しますので、まずはお気軽にご相談ください。

◆ いつ収集に来てくれるの？

それぞれの地区の収集日の朝8時までには伺います。収集に伺う回数は相談により決定します。分別方法など、ごみの出し方は通常のごみ収集と同じです。また、粗大ごみや通常出せないごみは対象外となります。

◆ 問い合わせ先 住民生活課 ☎ 341-8512



ひとりぐらし高齢者等緊急通報システム事業のご案内

在宅で1人暮らしの高齢の方や重度身体障害者の方などに対し、家庭用緊急通報機器を無料で貸し出します。

◆ 対象者 村に居住し、次のいずれかに該当する方

- ・ 1人暮らしで、65歳以上の方
- ・ 1人暮らしで、重度身体障害などがある方

◆ 内容 固定電話の回線に装置を設置し、緊急・相談ボタンを押すことで「あんしんセンター」につながり、24時間365日、専門のスタッフによる次のサービスが受けられます。

- ① 緊急通報 あんしんセンターに通報が入り、必要と判断すれば救急隊の出動要請や事前にご登録いただいた協力員へ、状況確認の依頼などを行います。
- ② 相談・連絡 健康、介護、心配ごとなどの相談がいつでもできます。
- ③ お伺い電話 月1回あんしんセンターから利用者へ連絡し、健康状態などの確認をします。

※「あんしんセンター」は、緊急通報サービス受付センターの通称です。

◆ 問い合わせ先 健康福祉課 ☎ 345-0253

古紙回収始めました！

役場駐車場に古紙回収用倉庫を設置しました。
ごみの減量化や、限りある資源の有効活用のため、ぜひご利用ください。

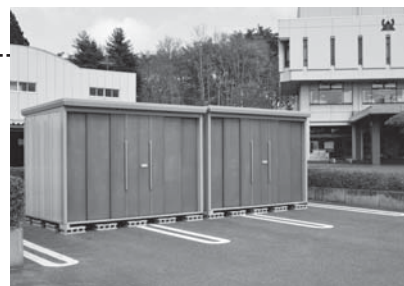

古紙回収倉庫

◆回収できるもの

- 新聞（折込チラシ・パンフレット含む）
- 雑誌（教科書・漫画本・文庫本・辞書など）
- ダンボール

◆利用時間

- 平日の午前8時30分から午後5時まで
- 土曜日・日曜日・祝日・年末年始（12月29日から1月3日まで）は利用できません。

◆利用の際のお願い

- 上記の3品目以外は出さないでください。
- 古紙回収用倉庫は2棟あり、それぞれ「ダンボール用」と「新聞・雑誌用」に分けていますので、ご注意ください。
- 新聞・雑誌を出す際は、ひもでしっかりしばってください。
- 利用の際は整理整頓し、みなさんで気持ちよく使えるようご協力をお願いします。
- 利用時間以外は鍵が掛かっています。放火の危険があるため、倉庫の外には置かないでください。

◆問い合わせ先 住民生活課 ☎341-8512

環境にやさしい暮らしをしませんか？～補助金のお知らせ～

環境負荷の軽減や省エネ・自然エネルギーの有効活用による二酸化炭素の排出削減など、環境にやさしい暮らしを推進するため、下記を購入・設置する方へ補助金を交付します。
補助金の交付要件等、詳しい内容については問い合わせください。

省エネルギーの促進と地球温暖化の防止！ 万葉サンサンエネルギー発電等普及促進事業

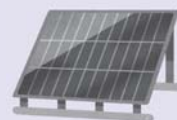

対 象 太陽光発電設備、定置用リチウムイオン蓄電池設備、HEMS

補 助 額 【太陽光発電設備】

・対象システム 出力1kW当たり5万円（上限17.5万円）

【定置用リチウムイオン蓄電池設備】

・設備の購入費及び工事費（消費税除く）の10分の1（上限10万円）

【HEMS】

・設備の購入費及び工事費（消費税除く）の5分の1（上限2万円）

申請期間 工事完了後2カ月以内

クリーンエネルギーカーに乗ってCO₂削減！ 万葉クリーンエネルギーカー導入促進事業

対象及び補助額 燃料電池自動車 30万円、電気自動車 6万円、
プラグインハイブリッド車 5万円、超小型電気自動車 3万円
※いずれも新規登録車で使用の本拠が宮城県内であること。

また、宮城県内に本社を置く自動車販売店で購入すること。

申請期間 新規登録から2カ月以内



家庭から出る生ごみの減量化！資源化！ 生ごみ処理機購入補助金

対 象 生ごみ処理機の購入

補 助 額 購入金額の2分の1（上限：電動式処理機2万円、手動式処理機1万円）

申請期間 購入後

◆問い合わせ先 住民生活課 ☎341-8512

令和4年9月末までにマイナンバーカードを申し込むと 最大20,000円のマイナポイントがもらえる！



①マイナンバーカードの 新規取得等で 5,000円分	+	②保険証としての利用 申し込みで 7,500円分	+	③公金受取口座の登録で 7,500円分
---	---	---------------------------------------	---	-------------------------------

※②、③のポイント付与方法及び③の登録方法については、現段階では未定です。

①令和4年9月末までにマイナンバーカードの申し込みを行った方 (マイナポイント第1弾に申し込んでいない方)
●ポイント申込開始時期：令和4年1月1日から ●申込期限：令和5年2月末まで 令和3年12月末までにマイナポイント第1弾に申し込んだ方で、 最大5,000円分までポイント付与を受けていない方は引き続き、 上限(5,000円相当)までのポイント付与を受けることが可能。
②マイナンバーカードの健康保険証としての利用申し込みを行った方 (既に利用申し込みを行った方も含みます。)
●申込開始時期：令和4年6月頃開始 ●申込期限：令和5年2月末まで
③公金受取口座の登録を行った方
●申込開始時期：令和4年6月頃開始 (マイナポータルでの登録開始は令和4年春頃を予定) ●申込期限：令和5年2月末まで

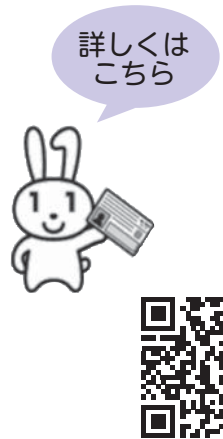

※公金受取口座登録制度とは

預貯金口座について1人1口座、給付金等の受取のための口座として、国(デジタル庁)に任意で登録する制度。マイナンバーとともに事前に登録しておくことにより、今後の緊急時の給付金等の申請において申請書への口座情報の記載や通帳の写し等の添付、行政機関等における口座情報の確認作業が不要となります。

マイナンバーカードの申請をサポートします！

職員が顔写真を撮影し申請のお手伝いをします。
本人確認書類(運転免許証等)をお持ちいただき役場住民生活課まで
お越しください。



マイナンバーカードがあれば住民票や税証明などが コンビニでとれます！

利用時間

午前6時30分から
午後11時00分まで
・各店舗営業時間内に限ります。

利用できるコンビニエンスストア等

全国約5万4千店舗以上のキオスク端末(マルチコピー機)が
設置された以下の各店舗で利用できます。
セブン-イレブン、ローソン、ファミリーマート、ミニストップ 他

◆問い合わせ先 住民生活課 ☎341-8512

高齢者等肺炎球菌ワクチン接種について



高齢者肺炎球菌ワクチン接種費用の助成対象となる方に、4月上旬に「肺炎球菌ワクチン接種予診票(濃い紫色)」を送付します。次の年齢の方のうち、過去に一度も接種を受けたことのない方が助成対象となります。

年齢	生 年 月 日
65歳	昭和32年4月2日～昭和33年4月1日生まれの方
70歳	昭和27年4月2日～昭和28年4月1日生まれの方
75歳	昭和22年4月2日～昭和23年4月1日生まれの方
80歳	昭和17年4月2日～昭和18年4月1日生まれの方
85歳	昭和12年4月2日～昭和13年4月1日生まれの方
90歳	昭和7年4月2日～昭和8年4月1日生まれの方
95歳	昭和2年4月2日～昭和3年4月1日生まれの方
100歳	大正11年4月2日～大正12年4月1日生まれの方

60歳以上65歳未満で、心臓、腎臓もしくは呼吸器の機能又はヒト免疫不全ウイルスによる免疫の機能に障害のある方

◆接種期間

4月1日(金)～令和5年3月31日(金)

◆接種医療機関

村予防接種委託医療機関(予診票と合わせてお知らせします。)

◆接種費用

自己負担4,000円
(接種費用8,448円のうち4,448円を村で助成します。)

◆接種方法

村予防接種委託医療機関に電話予約の上接種してください。

◆問い合わせ先

健康福祉課 ☎345-0253

医療用ウィッグ等購入費助成事業

村では、がん患者の方が生き生きと社会で活躍できるよう、医療用ウィッグ等購入費の一部を助成しています。

◆対象者 次のすべてに該当する方

- ・村内に住所があり、がんの治療を受けている方
- ・世帯の市町村民税(所得割課税年額)の合計額が304,200円未満の方

◆対象補正具・助成金額

- ・医療用ウィッグ(かつら) 上限3万円
 - ・乳房補正具 上限2万円
- ※当該年度(4月1日～3月31日)に購入したもので、申請は1補正具につき1回

◆申請期限

購入した年度の3月31日まで

◆申請・問い合わせ先

健康福祉課 ☎345-0253
(郵送での申請も受け付けます。)

風しんの抗体検査・予防接種について

定期接種

- ◆対象者 昭和37年4月2日～昭和54年4月1日生まれの男性

◆検査・接種方法

希望する医療機関に電話予約し、4月上旬に送付する無料クーポンを利用して検査・予防接種を受けてください。

任意接種

◆対象者

- ①妊娠を希望している満19歳～満49歳の女性
- ②妊娠している女性の配偶者
※年齢・婚姻関係は問いませんが、定期接種対象者を除きます。

◆検査・接種方法

希望する医療機関で実施後に健康福祉課に助成金の交付申請をしてください。

※抗体検査・予防接種それぞれ一人1回上限1万円まで助成します。

※詳細は問い合わせください。

- ◆問い合わせ先 健康福祉課 ☎345-0253

シルバー人材センター入会説明会のお知らせ

村内にお住まいの60歳以上の方を対象に入会説明会を開催します。

また、ご希望により職員が出向き説明を行いますので、お気軽に問い合わせください。

◆日 時 4月22日(金) 午後2時～

◆場 所 シルバー人材センター事務所(多目的施設内)

◆問い合わせ先 シルバー人材センター ☎344-8825

ホームページ <https://webc.sjc.ne.jp/ohira-sc>





今月の子育て応援



●子育てふれあい広場

児童館の図書スペースやホールを、未就園児の遊び場や保護者の交流の場として開放しています。

- ◆場 所 児童館
- ◆時 間 午前10時～11時30分
- ◆問い合わせ先 児童館 ☎345-4626

開 放 日	
12日(火)	14日(木)
19日(火)	21日(木)
26日(火)	28日(木)

●おひさまくらぶ（子育て支援センター）

子育て支援センター（おおひら万葉こども園内）で、未就園児と保護者が自由に遊んだり、体験活動に参加したりできます。また、子育て相談も行っています。（電話相談可）

- ・自由開放 ◆開放日時 月～金曜日（祝日、年末年始、お盆期間中を除く）
午前10時～11時30分・午後1時～3時
- ◆場 所 おおひら万葉こども園
- ・体験活動 ◆開催時間 午前10時～11時30分



開催日	場 所	活 動 内 容
20日(水)	おおひら万葉こども園	始まりの会 芳賀先生と遊ぼう（歌・体操・制作遊びなど）
27日(水)	福祉センター	触れ合い遊び

- ◆問い合わせ先 おおひら万葉こども園 ☎344-3028 / 健康福祉課 ☎345-0253
新型コロナウイルス感染症の感染状況により利用人数の制限や中止の場合がありますので、ご了承ください。



子育てカレンダー

- ◆場所 福祉センター
- ◆問い合わせ先 健康福祉課 ☎345-0253

行 事 名	月日・受付時間	対象となる方	持ち物
母子健康手帳交付 妊婦健康相談	4月1日(金) 4月15日(金) 5月6日(金) 午後1時～1時15分	該 当 者	・妊娠届 ・印鑑 ・マイナンバーカード (通知カード及び身分を 証明できるもの)
ベビーの ゆったりタイム	4月18日(月) 午前10時～10時15分	希 望 者 (1歳未満のお子さん)	・バスタオル
子育て何でも相談	4月27日(水)	希 望 者 ※おひさまくらぶとは別に個別 に対応します。 必ず事前にご連絡ください。	・母子健康手帳
3 歳 児 健 康 診 査	4月28日(木) 通知を受けた時間	平成30年8月～10月生まれ	・母子健康手帳 ・問診票 ・食事記録 ・きこえかたとことばの調査票

母子健康手帳交付・妊婦健康相談該当の方で、指定日に来られない方は、健康福祉課にご相談ください。健診は対象人数に応じて受付時間を変更しておりますので、時間厳守をお願いします。※ベビーのゆったりタイムは、新型コロナウイルス感染症の感染状況により、中止する場合があります。

4月23日～5月12日は『こどもの読書週間』です

こどもの読書週間は「子どもたちにもっと本を、子どもたちにもっと本を読む場所を」との願いから誕生しました。幼少のときからさまざまな本に親しむことで、知らないことや見たことがないものを知ったり覚えたりします。また、本の世界に入りこみ、登場人物の行動や気持ちに共感したり話の展開を予想したりする中で、想像力が豊かに育っていきます。こどもの読書週間は、大人にとっても子どもの読書の大切さを考えるときでもあります。子どもたちと一緒に本を読むひとときを大切に、読書の楽しみや喜びを知らせていきたいですね。

4月1日から病後児保育事業を実施します

お子さんが病気の回復期で集団保育が難しく、保護者の方が家庭での看護・保育ができない時に、お子さんを施設でお預かりします。

- ◆**利用対象者** 大衡村に住所を有する1歳から小学3年生までの児童
- ◆**利用料金** 1日当たり2,000円（昼食、おやつは持参）
- ◆**開所日・利用時間** 月曜日～金曜日（祝日、年末年始を除く）午前8時～午後6時
- ◆**利用定員** 1日3名
- ◆**実施施設** 大和町病後児保育室（大和町吉田字北谷地1番地の1 公立黒川病院駐車場内）
- ◆**利用方法** 事前登録が必要となります。登録方法等は問い合わせください。
- ◆**問い合わせ先** 健康福祉課 ☎345-0253
大和町病後児保育室 ☎344-7505（午前8時30分～午後5時）



地域包括支援センターからのお知らせ

地域包括支援センターの機能強化を図るため、4月1日から大衡村社会福祉協議会にセンター業務を委託しました。

高齢者の皆さんが住み慣れた地域で安心した生活が続けられるように、介護・福祉・保健・医療など、さまざまな面で支援を行うための総合相談機関としてこれまで以上に高齢者の皆さんの生活をサポートしていきます。介護や高齢者のための地域づくり等で困ったことがあれば、地域包括支援センターにご相談ください。

【4月1日以降の地域包括支援センターの概要】

- ◆**運営法人** 社会福祉法人大衡村社会福祉協議会
- ◆**名称** 大衡村地域包括支援センター
- ◆**所在地** 大衡村大衡字平林62番地（大衡村社会福祉協議会内）
- ◆**業務日時** 月曜日～金曜日（祝日、年末年始を除く）
午前8時30分～午後5時15分（緊急の場合は24時間体制で対応します。）
- ◆**連絡先** ☎739-7411



「脳トレ楽習教室」受講生募集！

東北大学の川島隆太教授と「くもん」が共同開発した認知症予防のための教室です。

簡単な読み書き、計算を仲間や学習サポーターと交流しながら楽しく行います♪

- ◆**対象者** 会場まで自分で通うことのできる65歳以上の方（受講経験のある方も対象となります。）
- ◆**定員** 12名（申込順となります。）
- ◆**開催期間** 6月から12月までの毎週月曜日（全27回）
- ◆**場所** 福祉センター
- ◆**参加費用** 月額500円（教材費込み）
- ◆**申込期限** 4月14日（木）
- ◆**申込・問い合わせ先** 地域包括支援センター ☎739-7411





生涯学習

趣味の作品展を開催

2月19日(土)と20日(日)の2日間、公民館を会場に趣味の作品展を開催しました。

新型コロナウイルス感染症拡大防止のため、会場を縮小しての開催となりましたが、71名から103点の作品展がありました。出展者は、未就学児から小・中・高校生、一般の方々と幅広く、書道や絵画、写真、タペストリー、チュニクなど手の込んだ作品やアイデア溢れる作品が展示されました。また、村のキャラクター「ひら麻呂」をモチーフにした作品も数点みられ、来館者を楽しませていました。

出展者からは、「発表の場ができてうれしい」「コロナ禍の中、催していただきありがとう」などの声も聞かれ、会場でのひとときを楽しんでいました。また、健康マージャンコーナーも設置し、体験していただきました。



ふるさと美術館開館30周年記念展

ふるさと美術館所蔵作品「日下常由作品展」

万葉集の世界を絵画で表現することに半生を捧げた、故日下常由氏のふるさと美術館所蔵作品を展示します。

春の芽吹きを感じる昭和万葉の森と合わせて、万葉の世界をお楽しみください。

- ◆開催期間 4月9日(土)～5月9日(月)
- ◆場所 ふるさと美術館
- ◆開館時間 午前10時～午後4時
- ◆入館料 一般 200円
高校生・大学生 150円
小・中学生 100円
- ◆問い合わせ先 ふるさと美術館 ☎345-0945



▲「秋風の 吹きにし日より」

平成4年6月に開館したふるさと美術館は、開館30周年を迎えます。

今月の生涯学習カレンダー

◆問い合わせ先 公民館 ☎345-2197

講座名	日	時	内容等	会場
万葉おどり練習会	13日(水)	午後7時～ 8時30分	おどり、笛、太鼓の練習会	公民館
	27日(水)			
お茶っこ会	20日(水)	午前10時～正午	「お茶っこ」を飲みながら、世間話や昔話を楽しみましょう。 どなたでも参加できます。	

※新型コロナウイルス感染症の感染状況により、中止する場合があります。

「村長への手紙」へのお答え

お寄せいただいた皆様のご意見やご提案の一部をご紹介します。

【国道457号の歩道について】

国道457号の本山製作所付近の歩道が狭くてでこぼこしていて危険です。

夜に暗くなると歩道が見えず、転んでしまいそうになります。早急に直してほしいです。

A 国道457号の歩道段差ですが、これまでも道路管理者である宮城県に補修の要望書を提出しているところです。企業進出等により、交通量は年々増加傾向にあり、歩道の重要性は認識しているところでもありますので、今後も全面的な整備を要望してまいります。

【スケートパークを作ってほしい】

趣味でスケートボードをしています。

クリエートパークには小さな子ども向けのアスレチックや大人向けのパークゴルフ場はありますが、スケートボードをする場所がありません。できればクリエートパーク周辺にスケートパークを作っていただけませんか。

A スケートパークは各地に整備が進んでおり、スケートボードは若者だけではなく親子で楽しめるスポーツであると認識しておりますが、整備費用はもちろんのこと、その後の管理運営などについて総合的に検討が必要となることから、現段階では整備の予定はありませんが、今後の公園整備の参考とさせていただきます。

仙台北税務署からのお知らせ

○令和3年分所得税等の確定申告について

確定申告書を提出した後で計算誤りなど申告した内容に間違いがあることに気付いた場合は、次の方法で訂正することができます。

なお、手続きに当たっては、マイナンバーの記載及び本人確認書類の提示又は写しの添付が必要です。

◆税額を多く申告していたとき

「更正の請求」をして正しい税額への訂正を求めることができます。

更正の請求書に必要事項を記載し、法定申告期限から5年以内に、所轄税務署長に提出してください。

◆税額を少なく申告していたとき

「修正申告」をして正しい税額に修正してください。また、新たに納める税額は、修正申告書を提出する日までに、延滞税と併せて納めてください。

なお、修正申告をする場合には、加算税が賦課される場合があります。

詳しくは、国税庁ホームページ (www.nta.go.jp) をご覧ください。

※感染等により、期限までに申告が困難な方は延長することができます。

詳しくは国税庁ホームページの「新型コロナウイルス感染症に関する対応等について」(<https://www.nta.go.jp/taxes/shiraberu/kansensho/index.htm>) をご確認ください。

○4月は「20歳未満飲酒防止強調月間」です

20歳未満の方の飲酒は、「二十歳未満ノ者ノ飲酒ノ禁止ニ関スル法律」により禁止されています。

成長過程にある20歳未満の方の飲酒は、本人にとって身体的・精神的に大きなリスクがあるだけでなく、社会的にも大きな影響を与えます。これを未然に防止するためには、「なぜ自分たちはお酒を飲んではいけないのか」を理解できるよう、学校での教育のほか、家庭や地域社会においてもしっかりと説明するなど、大人の責務として社会全体で取り組む必要があります。

※2022年4月から民法の成年年齢は18歳に引き下げられましたが、お酒に関する年齢制限は、20歳のまま維持されます。

国税庁では、酒類業者に対して、20歳未満の方に酒類を販売しないよう指導するとともに、各業界団体に対し、20歳未満と思われる方に対する年齢確認の徹底などを要請しています。

詳しくは、国税庁ホームページ (www.nta.go.jp) をご覧ください。

◆問い合わせ先 仙台北税務署 ☎222-8121

～婚活を応援します～「黒川地区結婚相談所」を開設

黒川地区4市町村、新みやぎ農業協同組合及びくろかわ商工会で構成する「黒川地区後継者対策推進協議会」では、今年も「黒川地区結婚相談所」を開設します。

「結婚したいが出会いがない」「息子(娘)について相談したい」等の相談に、専門のアドバイザーが親身に応じてくれます。また、婚活イベントなどの情報提供なども行います。

相談は予約制で、料金は無料です。お気軽にご相談ください。

◆開催日時 毎月第2日曜日とその翌日月曜日 午前9時～午後4時

(日時等に変更があった場合は、村ホームページ等でお知らせします。)

◆対象者 富谷市及び黒川郡内に住所がある方や事業所等に勤務する方、又はそのご家族

開設日		場所		
4月	10日(日) 11日(月)	大郷町	中央公民館2階談話室	
5月	8日(日) 9日(月)	富谷市	まちづくり産業交流プラザ(とみづら)	
6月	12日(日) 13日(月)	大衡村	平林会館	
7月	10日(日) 11日(月)	大和町	吉岡コミュニティセンター	
8月	14日(日) 15日(月)	大郷町	中央公民館2階談話室	
9月	11日(日) 12日(月)	富谷市	まちづくり産業交流プラザ(とみづら)	
10月	9日(日) 10日(月・祝)	大衡村	平林会館	
11月	13日(日) 14日(月)	大和町	吉岡コミュニティセンター	
12月	11日(日) 12日(月)	大郷町	中央公民館2階談話室	
1月	15日(日) 16日(月)	富谷市	まちづくり産業交流プラザ(とみづら)	
2月	12日(日) 13日(月)	大衡村	平林会館	
3月	12日(日) 13日(月)	大和町	吉岡コミュニティセンター	

◆申込・問い合わせ先 黒川地区後継者対策推進協議会事務局 富谷市農業委員会 ☎358-0523

国民年金だより

日本国内に住所がある20歳以上60歳未満の方は全員が国民年金に加入します。

国民年金の種別が変更になったら、年金記録をつなぐためにも忘れずに届け出をしましょう。

年金異動手続きには必要書類等がありますので、詳しくは窓口まで問い合わせください。

○第1号被保険者(自営業者、学生、フリーターの方など)

こんなとき	被保険者の種別	届出先	用意するもの
第2号被保険者である夫(妻)の扶養に入ったとき	第1号⇒第3号	配偶者の勤務先	年金手帳又は基礎年金番号通知書

○第2号被保険者(厚生年金、共済年金に加入している方)

こんなとき	被保険者の種別	届出先	用意するもの
60歳になる前に会社などを退職したとき	第2号⇒第1号	住民生活課	年金手帳又は基礎年金番号通知書、離職証明などの退職日がわかるもの
退職して、第2号被保険者である夫(妻)の扶養に入ったとき	第2号⇒第3号	配偶者の勤務先	

○第3号被保険者(第2号被保険者である夫(妻)に扶養されている方)

こんなとき	被保険者の種別	届出先	用意するもの
収入が増えるなどして扶養から外れたとき	第3号⇒第1号	住民生活課	年金手帳、扶養消失の日がわかるもの
配偶者が退職したとき	第3号⇒第1号	住民生活課	年金手帳、離職証明書など退職日がわかるもの
60歳になる前に就職して、厚生年金や共済組合に加入したとき	第3号⇒第2号	配偶者の勤務先	年金手帳、健康保険証、基礎年金番号通知書

◆問い合わせ先 仙台北年金事務所 ☎224-0891 住民生活課 ☎341-8512

法務局での手続案内を 利用される皆様へ

仙台法務局では、相続登記などの手続案内を
対面から電話対応に切り替えております。

手続案内を利用する場合は、電話で予約いた
だき、予約日に当局担当者がお電話いたします。

予約方法など、詳しくは問い合わせください。

- ◆問い合わせ先 仙台法務局
不動産登記部門(土地・建物)
☎ 225-5767
法人登記部門(会社・法人)
☎ 225-5748

普通救命講習受講者募集のお知らせ

- ◆開催日時 4月27日(水)
午後6時30分～9時30分
- ◆場 所 黒川消防署西棟2階会議室
- ◆講習内容 AEDを用いた普通救命講習
(修了証有り)ガイドライン2015
に基づく内容で指導
- ◆募集人数 10名以内
※応募多数の場合は次回以降の受講となります。
※新型コロナウイルス感染症拡大に伴い中止
する場合があります。
- ◆申込期限 4月20日(水)午後5時
(平日のみの受付となります。)
- ◆申 込 先 黒川消防本部警防課 救急係
☎ 345-6888



情報コーナー



NHK-BSプレミアム『にっぽん縦断こころ旅』 2022 “春の旅”お便り募集

俳優の火野正平さんが、視聴者から寄せられる
手紙をもとに全国を自転車で旅する番組、NHK-
BSプレミアムの『にっぽん縦断こころ旅』が
宮城県へやってくる予定です。

宮城県へは2018年秋の旅で来県し、大衡
村を通過した映像が流れました。

「普段見ている何気ない風景」や「思い出の風
景」、「忘れられない風景」、「みんなに伝えたい風
景」など、身近にある皆さんの心の風景とエピ
ソードを添えて、番組で紹介してみませんか？

あなたの思い出や、風景が紹介されるかも！

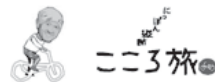

- ◆募集内容 こころに残る『何気ない風景』、『思
い出の風景』、『忘れられない風景』、『みんな
に伝えたい風景』、『音の記憶と重なる情景』
など、風景や場所とそのエピソード
- ◆応募方法 はがき、封書、FAX 又は番組ホー
ムページ
- ◆応募期限 4月18日(月) 必着
- ◆放送予定 6月13日(月)～17日(金)
- ◆応募・問い合わせ先 NHK ふれあいセンター
(〒150-8001「こころ旅」係)
☎ 0570-066-066
FAX 03-3465-1327
番組 HP <http://nhk.jp/kokorotabi>

陸上自衛隊王城寺原演習場 4月の射撃訓練予定

火 器 等		1	2	3	4	5	6	7	8	9	10	11	12	13	14	15	16
		金	土	日	月	火	水	木	金	土	日	月	火	水	木	金	土
騒音大	155mm榴弾砲	○	○	○	○	○	○										
騒音中	120mm迫撃砲																
	81mm迫撃砲				○	○	○	○	○	○							

火 器 等		17	18	19	20	21	22	23	24	25	26	27	28	29	30		
		日	月	火	水	木	金	土	日	月	火	水	木	金	土		
騒音大	155mm榴弾砲																
騒音中	120mm迫撃砲		○	○	○	○	○										
	81mm迫撃砲		○	○	○	○	○										

※大和駐屯地業務隊から連絡のあった内容を一部抜粋して掲載しています。

※演習場内は危険ですので、立ち入らないようお願いします。

※予定は変更になる場合があります。

◆問い合わせ先 陸上自衛隊大和駐屯地 ☎ 345-2191 (内線341)

お知らせ

人事

◆監査委員（3月13日付）

和泉 文雄（新任）



◆行政区長（4月1日付）

- 衡上 狩野 勝彦（再任）
- 衡中 布施 恭次（〃）
- 衡中東 堀籠 敦（〃）
- ときわ台 阿部 正衛（〃）
- 衡中北 渡邊 要治（〃）
- 衡下 織田 久栄（〃）
- 大瓜上 阿部 文章（〃）
- 大瓜下 小川 宗寿（〃）
- 駒場 佐藤 重雄（〃）
- 大森 泉田 潤悦（〃）
- 奥田 三塚 富男（〃）
- 蕨崎 和泉 悦男（〃）
- 松原 只野 一（〃）
- 衡東 福地 信一（〃）
- ◆分館長（4月1日付）
- 衡上 大泉 隆徳（再任）
- 衡中 荒若 秋彦（〃）
- 衡中東 高橋 浩（〃）
- ときわ台 池田 誠一（〃）

◆スポーツ推進委員（4月1日付）

- 衡上 赤間 一親（再任）
- 衡中 佐々木 慎一（〃）
- 衡中東 渡邊 順一（〃）
- ときわ台 三浦 裕（〃）
- 衡中北 星 鉄也（〃）
- 衡下 高橋 真孝（〃）
- 大瓜上 福田 徹（〃）
- 大瓜下 中川 篤志（〃）
- 駒場 氣田 実（〃）
- 大森 高橋 祐介（新任）
- 奥田 佐野 豪（再任）
- 蕨崎 萩原 康広（〃）
- 松原 須藤 学（〃）
- 衡東 加藤 俊（〃）
- 衡中北 赤間 正孝（新任）
- 衡下 遠藤 光一（再任）
- 大瓜上 石川 貢（〃）
- 大瓜下 大友 正光（〃）
- 駒場 遠藤 至（〃）
- 大森 吉田 昭宏（〃）
- 奥田 青山 孝広（〃）
- 蕨崎 山本 信悟（〃）
- 松原 菱沼 清春（〃）
- 衡東 加藤 栄一（〃）

◆保健活動推進員（4月1日付）

- 衡上 早坂 さち（再任）
- 衡上 細川 ちか子（〃）
- 衡中 川名 まゆみ（〃）
- 衡中東 佐藤 まり子（〃）
- ときわ台 川越 優子（〃）

◆衛生嘱託員（4月1日付）

- 衡上 八鍬 浩一（再任）
- 衡中 石川 晴夫（〃）
- 衡中東 佐々木 力（〃）
- ときわ台 門脇 博文（〃）
- 衡中北 堀籠 多利男（新任）
- 衡下 高橋 秀和（再任）
- 大瓜上 石川 登（新任）
- 大瓜下 堀籠 史郎（再任）
- 駒場 佐藤 正一（〃）
- 大森 高橋 雄（〃）
- 奥田 渡邊 和哉（〃）
- 蕨崎 萩原 勇一（〃）
- 松原 木村 祐喜（〃）
- 衡東 須田 文彦（新任）
- ときわ台 吉本 陽子（新任）
- 衡中北 齋藤 美佐江（〃）
- 衡下 遠藤 裕巳（〃）
- 大瓜上 石川 貴美子（再任）
- 大瓜下 中川 さき子（〃）
- 駒場 遠藤 美美子（〃）
- 大森 富倉 洋子（〃）
- 奥田 大畑 智子（〃）
- 蕨崎 武田 美恵（〃）
- 松原 石川 静恵（〃）
- 衡東 関内 妙子（〃）

お詫びと訂正

広報3月号の「宮城県更生保護大会の受賞伝達式」の記事に誤りがありました。

「更生保護法人宮城県更生保護協会」は「更生保護法人宮城県更生保護協会」でした。お詫びして訂正いたします。

納税のお知らせ 納期限(口座振替日) 5月2日(月)

税目等	納期月	4月	5月	6月	7月	8月	9月	10月	11月	12月	1月	2月	3月
村県民税				1期		2期		3期		4期			
固定資産税			1期		2期		3期		4期				
軽自動車税			全期										
国民健康保険税		1期	2期	3期	4期	5期	6期	7期	8期	9期	10期		
介護保険料		1期		2期		3期		4期		5期	6期		
後期高齢者医療保険料					1期	2期	3期	4期	5期	6期	7期	8期	9期

納期限までに忘れずに納めましょう。口座振替の方は前日までに残高をご確認願います。送付された納付書については、コンビニエンスストア及びスマートフォン決済アプリでも納付できます。納期限までに納付されない場合、督促手数料や延滞金が加算されます。

なお、病気やその他の事情により、納期限までに納付が困難な方の納付相談を随時受け付けています。

◆問い合わせ先 税務課 ☎341-8513



今月の相談

お気軽にご相談ください

相談内容	日時	場所	問い合わせ先
生活相談	第1～第4水曜日(祝日を除く) 午前9時～正午	平林会館1階料理講習室	社会福祉協議会 ☎345-6631
消費生活相談	第1・3水曜日(祝日を除く) 午前9時～午後4時	平林会館2階第3研修室	住民生活課 ☎341-8512
司法書士会出張無料相談	4月13日(水) 午後1時～4時	平林会館1階料理講習室	
健康何でも相談(予約制)	4月27日(水) 午後1時30分～3時	福祉センター	健康福祉課 ☎345-0253
認知症予防のための「みかんカフェ」(予約制)	4月25日(月) 午後1時30分～3時	福祉センター	地域包括支援センター ☎739-7411
結婚相談(予約制)	4月10日(日) 4月11日(月) 午前9時～午後4時	大郷町中央公民館 (大郷町中村字馬場沢20)	黒川地区後継者対策推進協議会 (事務局:富谷市農業委員会) ☎358-0523
ひきこもり・思春期 こころの相談 (予約制)	4月13日(水) 4月20日(水) 午後1時～4時	塩釜保健所	塩釜保健所 ☎365-3153

※新型コロナウイルス感染症の感染状況により、内容が変更となる場合があります。詳しくは問い合わせください。

消費生活相談窓口から * 転ばぬ先の消費者知識 *

◆問い合わせ先

住民生活課

☎341-8512

☆ 18歳から大人～若者を狙った消費者トラブルに注意しましょう～

民法改正により、2022年4月1日から成年年齢が20歳から18歳に引き下げられました。

18歳で成人になったら、自分の意志で自由に契約ができるようになります。しかし、契約トラブルが起きた時は契約者本人が対応しなければいけません。契約をするときは慎重にし、決して急がず、周りの信頼できる人に相談しましょう。

気を付けてほしい消費者トラブル

事例1 美容に関するトラブル

- ・エステの無料体験に行き、執拗な勧誘を受け、高額なコースの契約をしたが支払えないので解約したい。
- ・美容外科クリニックで施術を受けたが顔全体の腫れが引かず、外出できなくなった。

事例2 儲け話に関するトラブル

- ・投資用USBを使用すると簡単に儲かると誘われ、学生ローンから借り入れて購入したが儲からなかった。
- ・マッチングアプリで知り合った人に勧められて暗号資産(仮想通貨)の投資をしたが、出金できない。

事例3 定期購入トラブル

- ・SNSの広告で「初回300円」のダイエットサプリを購入したら、2回目の商品が届き高額の請求があった。
- ・いつでも解約できると書いてあったのに、電話がつながらず、解約できない。

アドバイス

★契約を急がされたら要注意！ ★必ず儲かるという話は疑う！ ★これはお得だと思ったときはよく確認！
トラブルにあったら、一人で悩まず相談してください！！

役場等電話番号

総務課 (代表電話)	☎345-5111	産業振興課	☎341-8514	学校教育課	☎341-8517
企画財政課	☎341-8510	都市建設課 (建設管理係)	☎341-8515	社会教育課 公民館	☎345-2197
会計室	☎341-8511	(都市計画係)		給食センター	☎345-5082
住民生活課	☎341-8512	(上下水道係)	☎341-8516	小学校	☎345-2424
税務課	☎341-8513	健康福祉課	☎345-0253	中学校	☎345-2072
		議会事務局	☎345-6030		

新型コロナウイルスワクチン接種特別対策チーム ☎341-0650

村内の各種発生状況

2月28日現在 (速報値)

犯罪発生状況 (大和警察署調べ)

種類	2月	令和4年 累計
窃盗犯 (うち、侵入窃盗)	0 (0)	2 (1)
粗暴犯	0	0
知能犯	0	0
その他刑法犯	0	0
合計	0	2

交通事故発生状況 (大和警察署調べ)

種類	2月	令和4年 累計
人身事故 (死傷者)	1 (1)	1 (1)
物件事故	16	58

火災発生状況 (黒川消防署調べ)

種類	2月	令和4年 累計
建物	0	0
林野	0	0
車両	0	0
その他	0	0
合計	0	0

犯罪被害者等支援総合相談窓口

- ◆開設場所 役場2階総務課
- ◆問い合わせ先 総務課
☎345-5111

防災行政無線電話応答サービス

☎345-1151

電話で、無線放送の過去24時間分の内容を聞くことができますのでご利用ください。電話通話料は利用者負担となります。

防災豆知識

「命を守る早めの自主避難！」

水害や土砂災害発生のおそれがある時には、村から防災行政無線や防災メールなどを通じて「高齢者等避難」や「避難指示」を発令します。

自分や家族、地域の人たちの命を守るため、安全かつ速やかに避難できるように次のことを心掛けましょう。

明るいうちに

大雨などのピークは夜間になることが多いので、明るいうちに避難しましょう。

大雨になる前に

台風や集中豪雨が予測される場合、道路の冠水などによる避難経路の遮断を想定し、早めに避難しましょう。

子どもや高齢者等は早めに

避難に時間がかかるため、早めの行動が大切です。近所に高齢者や配慮が必要な方がいたら、声をかけてみんなで避難しましょう。

◆問い合わせ先 総務課 ☎345-5111

大衡村ホームページ 公式LINE・Twitter QRコード

スマートフォン、タブレット端末で読み取るとアクセスできます。



HP用



LINE用



Twitter用

「大衡村防災メール」登録QRコード

村の災害情報や避難情報をお知らせする「大衡村防災メール」を配信しています。メールアドレス bousai-ohira.touroku@sg-m.jp



休日当番医【診療時間 午前9時～午後5時】

月 日	当 番 医	住 所	電話番号
4月 3日(日)	仙台リハビリテーション病院	富谷市成田1-3-1	☎351-8118
4月10日(日)	なりた耳鼻咽喉科	富谷市成田4-18-8	☎344-6208
4月17日(日)	あかいし台眼科	富谷市明石台6-1-20	☎346-1719
4月24日(日)	大清水内科クリニック	富谷市大清水1-2-3	☎346-0482
4月29日(金)	ほそごえ整形外科	大和町吉岡字まほろば1-7-9	☎725-4645
5月 1日(日)	富谷ファミリーメンタルクリニック	富谷市上桜木2-3-6	☎725-4156
5月 3日(火)	たいとみ胃腸内科医院	富谷市日吉台2-34-2	☎725-7201
5月 4日(水)	長澤整形外科クリニック	富谷市富ヶ丘2-11-12	☎358-7688
5月 5日(木)	かとう眼科医院	大和町吉岡東2-8-10	☎347-1682
5月 8日(日)	明石台こどもクリニック	富谷市明石台6-1-20	☎725-8815

●公立黒川病院の夜間、休日救急診療 ☎345-3101

※急病患者数が過多になった場合、早期に受け付けを終了することがあります。
受診の際は、事前に電話で問い合わせください。

休日・夜間診療の案内



●宮城県子ども夜間安心コール

夜間のお子さんの急な発熱やけがの時、看護師が電話相談をお受けします。

☎#8000(プッシュ回線の固定電話、携帯電話から)

☎212-9390(プッシュ回線以外の固定電話、PHSから)

相談時間 午後7時～翌朝8時

●おとな救急電話相談

☎#7119(プッシュ回線の固定電話、携帯電話から)

☎212-9390(プッシュ回線以外の固定電話、PHSから)

相談時間 月～金曜日 午後7時～翌朝8時

土曜日 午後2時～翌朝8時

日曜日 24時間

窓口延長日

4月	4日(月)	11日(月)	18日(月)	25日(月)	-
5月	2日(月)	9日(月)	16日(月)	23日(月)	30日(月)

◆時 間 午後5時15分～7時

◆取り扱い業務

[住民生活課] 広域交付以外の業務

[税 務 課] 業務全般

[都市建設課]

上下水道料金及び住宅使用料納付、
水道開閉栓に関する業務



村の人口

(前月比)

人口 5,740人(-14)

男 2,886人(-11)

女 2,854人(-3)

世帯数2,103戸(-3)

2月28日現在住民基本台帳

死亡者	世帯主	続柄	(行政区)
細川 吉治	吉治	本人	(衡上)
岩井 博	幸悦	父	(衡中)
萩原 禮二	禮二	本人	(衡上)
渡邊みとり	みとり	本人	(衡中北)
大沼しづ子	しづ子	本人	(麻崎)
おくやみ	恭平	真衣子(ときわ台)	
山下 結真 <small>ゆま</small>	恭平	母	(行政区)
あかちゃん	父	母	(行政区)
誕生			
上野 柔(大和町)	日野 愛美(麻崎)		
岩城 啓大(衡中)	小嶋 千乃(浦谷町)		
新郎	新婦		
結婚			

(3月15日までの届出順、敬称略)

戸籍の窓





卒業・卒園おめでとうございます



中学校で42名、小学校で56名の卒業生が、成長を共に喜び慣れ親しんだ学び舎を巣立ちました。また、おおひら万葉こども園で49名、ききょう平保育園で4名が卒園を迎え、将来の夢などを元気いっぱい発表し、学校生活への期待に胸ふくらませていました。



中学校



▲思い出と感謝の気持ちが込められた答辞



▲クラスみんなへ「楽しかったよ。ありがとう。」



▲卒業証書授与

小学校



▲みんなで合唱「旅立ちの日に」

おおひら万葉こども園



▲卒園証書を手に記念撮影

ききょう平保育園



▲「小学校でも元気にがんばります！」

